

Quickscan natuurwetgeving Ysselsteynseweg 69 te Ysselsteyn



**In opdracht van:
Houbensteyn Groep B.V.**

21 januari 2022
R. Rijnders BSc, P.J.C.A. op het Veld en ir. J.P.M. Hovens

Faunaconsult

Tegelseweg 3
5951 GK Belfeld
Tel: 077-4642999
www.faunaconsult.nl

Quickscan natuurwetgeving Ysselsteynseweg 69 te Ysselsteyn

Opdrachtgever: Houbensteyn Groep B.V.
Opstellers/controle: R. Rijnders BSc / ir. J.P.M. Hovens
Veldwerk: R. Rijnders BSc en P.J.C.A. op het Veld

Faunaconsult B.V. werkt volgens de protocollen in de kennisdocumenten van BIJ12. Onze onderzoeken voldoen daarmee aan de landelijk geldende normen en opdrachtgevers hebben een basis om ons aan te spreken op de kwaliteit van de door ons aangeleverde producten. Onze ecologen voldoen aan de deskundigheidseisen zoals gesteld door RVO. We hechten groot belang aan maatschappelijk verantwoord ondernemen en we zijn PSO gecertificeerd.

Inhoud

1	Inleiding.....	3
1.1	Aanleiding	3
1.2	Doel en status van dit document.....	3
1.3	Leeswijzer	3
2	Wet- en regelgeving	4
2.1	Inleiding.....	4
2.2	Bescherming van Natura 2000-gebieden.....	4
2.3	Natuurnetwerk Nederland	4
2.4	Beschermde planten en dieren.....	5
3	Werkwijze	7
3.1	Beschrijving van de werkzaamheden	7
3.2	Werkwijze	7
4	Aanwezige beschermde natuurwaarden	8
4.1	Beschrijving plangebied.....	8
4.2	Natura 2000-gebieden	8
4.3	Natuurnetwerk Nederland	9
4.4	Beschermde planten en dieren.....	10
5	Mogelijke effecten op beschermde natuurwaarden	13
5.1	Natura 2000	13
5.2	Natuurnetwerk Nederland	13
5.3	Beschermde planten en dieren.....	13
6	Conclusies en aanbevelingen.....	15
6.1	Natura 2000	15
6.2	Natuurnetwerk Nederland	15
6.3	Beschermde planten en dieren.....	15
	Literatuur.....	17
	Bijlage 1: Toelichting per beschermingsregime	18

1 Inleiding

1.1 Aanleiding

Beusmans & Jansen begeleidt de herontwikkelingsplannen aan de Ysselsteynseweg 69 te Ysselsteyn, en heeft Faunaconsult namens Houbensteyn Groep B.V. opdracht gegeven daartoe een quickscan natuurwetgeving uit te voeren. De (voorgenomen) ontwikkelingen hebben aanleiding gegeven voor deze quickscan natuurwetgeving. Hierin is nagegaan welke effecten de ingreep heeft op lokaal voorkomende beschermde flora en fauna. Daarnaast is nagegaan welke invloed de ingreep heeft op beschermde Natura 2000-gebieden en overige beschermde natuurgebieden.

1.2 Doel en status van dit document

Het risico bestaat dat het plangebied deel uitmaakt van leefgebieden van diverse beschermde soorten. Dit document geeft inzicht in de mogelijke knelpunten in het kader van natuurwetgeving en -beleid en mogelijke effecten als gevolg van het project.

Het doel van dit document is om vast te stellen of de natuurwetgeving de geplande ontwikkeling in de weg staat. De ingreep kan een negatief effect hebben op beschermde natuurwaarden (plant- en diersoorten en bijbehorende leefgebieden) en beschermde gebieden. Dit document geeft aan of en welke vervolgstappen noodzakelijk zijn om te voldoen aan de minimale onderzoekinspanning vanuit de Wet natuurbescherming en het Natuurnetwerk Nederland. Daarnaast worden mitigerende (verzachtende) maatregelen aangegeven om significant negatieve effecten op voorhand te voorkomen en daarmee te voldoen aan de natuurwetgeving.

1.3 Leeswijzer

In hoofdstuk 2 wordt een korte beschrijving gegeven van de relevante wet- en regelgeving. Hoofdstuk 3 beschrijft de geplande werkzaamheden en de werkwijze van de inventarisaties van de natuurwaarden. In hoofdstuk 4 worden de resultaten van de beleids- en veldinventarisaties weergegeven. Hoofdstuk 5 beschrijft de effecten van de voorgenomen ingreep op Natura 2000-gebieden, de in en nabij het plangebied aanwezige natuurwaarden, evenals de mogelijke overtredingen op de Wet natuurbescherming. Hoofdstuk 6 geeft de conclusies en aanbevelingen weer.

2 Wet- en regelgeving

2.1 Inleiding

In dit hoofdstuk wordt een korte toelichting gegeven op de juridische bescherming van de Nederlandse natuur. De Wet natuurbescherming (Wnb), die per 1 januari 2017 is ingegaan, vervangt drie wetten: de Natuurbeschermingswet 1998, de Flora- en Faunawet en de Boswet. De Natuurbeschermingswet 1998 zorgde voor de bescherming van (natuur)gebieden en de Flora- en faunawet regelde de bescherming van alle in het wild levende planten- en diersoorten, dus ook buiten de beschermde gebieden. Bij werkzaamheden met betrekking tot ruimtelijke ingrepen, moest worden nagegaan of deze negatieve gevolgen zouden kunnen hebben voor beschermde soorten en/of beschermde gebieden. Bij kap van bomen moest worden bepaald of de Boswet van toepassing was (de Boswet regelde het behoud van bosopstanden of compensatie ervan). De basis van de nieuwe wetgeving blijft in grote lijnen gelijk, al verandert er wel een aantal zaken.

2.2 Bescherming van Natura 2000-gebieden

Natura 2000 is de benaming voor een Europees netwerk van natuurgebieden waarin belangrijke flora en fauna voorkomen, gezien vanuit een Europees perspectief. Wat betreft gebiedsbescherming, vervalt de bescherming van de Beschermde natuurmonumenten. Deze vallen echter vrijwel altijd (op enkele kleine gebieden na) binnen Natura 2000 of het Natuurnetwerk Nederland (NNN, voorheen EHS) en houden dus indirect wel bescherming, zij het niet in dezelfde mate. De provincies hebben daarnaast de bevoegdheid om bijzondere provinciale landschappen of bijzondere provinciale natuurgebieden aan te wijzen. Zij kunnen in een later stadium door de Minister worden toegevoegd aan Natura 2000-gebieden.

Verder verandert er voor Natura 2000-gebieden weinig. De bescherming van deze gebieden is namelijk gebaseerd op internationale verplichtingen en die zijn niet veranderd.

Per Natura 2000-gebied zijn (instandhoudings)doelen (voor soorten en vegetatietypen) opgesteld. Iedereen die vermoedt of kan weten dat zijn handelen of nalaten, gelet op de instandhoudingdoelen, nadelige gevolgen voor een Natura 2000-gebied kan hebben, is verplicht deze handelingen achterwege te laten of te beperken. Het bevoegd gezag kan schadelijke activiteiten beperken en eisen dat een vergunning op de Wnb wordt aangevraagd. Regulier beheer en bestaand gebruik zijn opgenomen in Natura 2000-beheerplannen. Na vaststelling van de beheerplannen hoeft daarvoor geen vergunning aangevraagd te worden.

Wetlands worden beschermd door het internationale Ramsar-verdrag. Het zijn ook Natura 2000-gebieden en daardoor beschermd door de Wnb.

Toetsing van de voorgenomen werkzaamheden in het plangebied aan de Wnb wat betreft Natura 2000-gebieden is opgenomen in hoofdstuk 5.

2.3 Natuurnetwerk Nederland

Het Natuurnetwerk Nederland (NNN), vroeger de Ecologische Hoofdstructuur (EHS) genoemd, is het Nederlandse netwerk van bestaande en nieuw aan te leggen natuurgebieden. Het netwerk moet natuurgebieden beter verbinden met elkaar en met het omringende agrarisch gebied. Het NNN is gebaseerd op provinciale regelgeving, die met ingang van de Wnb niet is veranderd. In het Natuurnetwerk Nederland liggen:

- bestaande natuurgebieden, waaronder de 20 Nationale Parken;
- gebieden waar nieuwe natuur aangelegd wordt;
- landbouwgebieden, beheerd volgens agrarisch natuurbeheer;

- ruim 6 miljoen hectare grote wateren: meren, rivieren, de kustzone van de Noordzee en de Waddenzee;
- alle Natura 2000-gebieden.

Vanaf 2014 zijn de provincies verantwoordelijk voor de begrenzing en ontwikkeling van dit natuurnetwerk. Tot die tijd was de Rijksoverheid hiervoor verantwoordelijk. In het Natuurpact hebben de provincies met het rijk afgesproken om tot 2027 80.000 hectare natuur in te richten. Het NNN moet uiteindelijk samen met de natuurgebieden in andere Europese landen het aaneengesloten pan-Europees Ecologisch Netwerk (PEEN) vormen.

De provincies hebben – zoals ook al in paragraaf 2.2 aangegeven - de bevoegdheid om bijzondere provinciale landschappen of bijzondere provinciale natuurgebieden aan te wijzen. Veel provincies hebben de Nationale Landschappen (sinds 2011 geen onderdeel meer van nationaal beleid) in hun provinciale beleid opgenomen,

De toetsing van de voorgenomen werkzaamheden in het plangebied aan het provinciale beleid is opgenomen in hoofdstuk 5.

2.4 Beschermde planten en dieren

De lijsten met beschermde soorten zijn veranderd. Er zijn soorten die voorheen beschermd waren en onder de Wnb niet meer en andersom. Zo zijn een aantal soorten orchideeën, de kleine modderkruiper en rode bosmieren sinds 1 januari 2017 niet meer beschermd. De Wnb kent drie algemene beschermingsregimes waarin de voorschriften van de Vogelrichtlijn, Habitatrichtlijn en twee verdragen (Bern en Bonn) zijn geïmplementeerd en waarin aanvullende voorschriften zijn gesteld voor de dier- en plantensoorten die niet onder die specifieke voorschriften vallen, maar wel bescherming behoeven (zie bijlage 1 voor een toelichting op verboden handelingen, afwijkingsmogelijkheden en criteria voor ontheffing/vrijstelling per beschermingsregime):

- Vogels

alle vogels in de zin van de Vogelrichtlijn (paragraaf 3.1 van de Wnb). Verder nemen de meeste provincies de onder de Flora- en faunawet benoemde vogelsoorten waarvan het nest jaarrond werd beschermd over. Voor een aantal vogelsoorten geldt dat hun nesten jaarrond beschermd zijn, ook als de soort op het moment van de handeling geen gebruik maakt van het nest. Dit is het geval wanneer een vogelsoort jaarlijks terugkeert naar zijn nest en niet of nauwelijks in staat is om elders in zijn leefgebied een vervangend nest te vinden of te maken.

- Internationaal beschermde soorten

alle dieren en planten, genoemd in de bijlagen bij de Habitatrichtlijn en de verdragen van Bern en Bonn (paragraaf 3.2 van de Wnb);

- Overige beschermde soorten

soorten genoemd in de bijlage bij de Wnb, die niet onder de reikwijdte van paragraaf 3.2 vallen (paragraaf 3.3 van de Wnb). Hieronder vallen onder meer de ‘algemene’ soorten die onder de Flora- en faunawet bij ruimtelijke ingrepen waren vrijgesteld. Vrijwel al deze soorten zijn door alle provincies eveneens voor ruimtelijke ingrepen vrijgesteld (een uitzondering geldt bijvoorbeeld voor de mol, die onder de Wnb niet meer is beschermd).

De beschermde status van soorten kan echter per provincie verschillen. Provincies hebben de bevoegdheid om bij provinciale verordening vrijstelling te verlenen voor nationaal beschermde soorten. De Provincie Limburg heeft de ‘Beleidsneutrale Wijzigingsverordening Hoofdstuk 3 Natuur van de Omgevingsverordening Limburg 2014’ opgesteld (Provincie Limburg, 2016) en ‘Beleidsregels ten behoeve van de passieve soortenbescherming onder de Wet natuurbescherming in Limburg’ (Gedeputeerde Staten van Limburg, 2017). Dit houdt in dat de meeste soorten die onder de Wet Natuurbescherming als beschermde soort zijn aangewezen, ook in de Provincie Limburg worden beschermd.

Voor soorten die ook niet in de bijlagen van de Wnb worden genoemd, fungeert de zorgplichtbepaling (artikel 1.11 Wnb) als vangnet. Op grond van deze bepaling moeten schadelijke handelingen voor alle in het wild levende dieren en planten en hun directe leefomgeving in beginsel achterwege worden gelaten, dan wel moeten maatregelen worden genomen om schadelijke gevolgen (zoveel mogelijk) te voorkomen.

De toetsing van de voorgenomen werkzaamheden in het plangebied aan de Wnb wat betreft flora en fauna is opgenomen in hoofdstuk 5.

3 Werkwijze

3.1 Beschrijving van de werkzaamheden

In het plangebied wordt de bestaande bebouwing gesloopt. Het gaat om het kantoorgebouw, de mengvoerfabriek en een werkplaats. De aanwezige vegetatie blijft behouden. De locatie krijgt vervolgens een agrarische bestemming. Een schets van de toekomstige situatie is niet voorhanden.

3.2 Werkwijze

De quickscan is uitgevoerd door middel van een veldbezoek en een bronnenonderzoek. Op 11 januari 2022 heeft Faunaconsult het plangebied bezocht, evenals de omliggende zone. Hierbij werden beschermde planten geïnventariseerd en werd beoordeeld voor welke plant- en diersoorten het plangebied geschikte habitat biedt. De te slopen gebouwen zijn met behulp van een ladder, zaklamp en boomcamera van binnen en buiten geïnspecteerd. Waarnemingen van soorten in het plangebied zijn genoteerd. Met betrekking tot zoogdieren werd speciaal gelet op pootafdrukken, krabsporen, wissels, uitwerpselen, haren, graafsporen, hollen en potentieel geschikte verblijfplaatsen. Het bureauonderzoek is gebaseerd op vrij verkrijgbare verspreidingsbronnen en waarnemingen van soorten:

- Ministerie van Landbouw, Natuur en Voedselkwaliteit (www.natura2000.nl/gebieden);
- RAVON (www.ravon.nl);
- FLORON (www.floron.nl);
- SOVON (www.sovon.nl);
- Zoogdierversamenleving (www.zoogdierversamenleving.nl);
- NDDF Verspreidingsatlas (www.verspreidingsatlas.nl).

4 Aanwezige beschermde natuurwaarden

4.1 Beschrijving plangebied

Het plangebied (figuur 4.1 en de foto's op het voorblad) bevindt zich ten noordoosten van de kern van Ysselsteyn. De noordzijde grenst aan een vakantiepark. Ten westen en zuiden van het plangebied bevinden zich woningen met achtertuinen. Ten oosten bevinden zich een varkenshouderij en ten noorden een transportbedrijf en sportvelden.

Het plangebied bestaat uit een mengvoerfabriek, een kantoor en een werkplaats. Aan de noord- en oostrand van het plangebied bevindt zich haag van haagbeuken en aan de westzijde bevindt zich een rij zomereiken. Het plangebied is verder volledig verhard. Aan de zuid- en oostzijde, net buiten het plangebied bevinden zich eveneens rijen zomereiken.

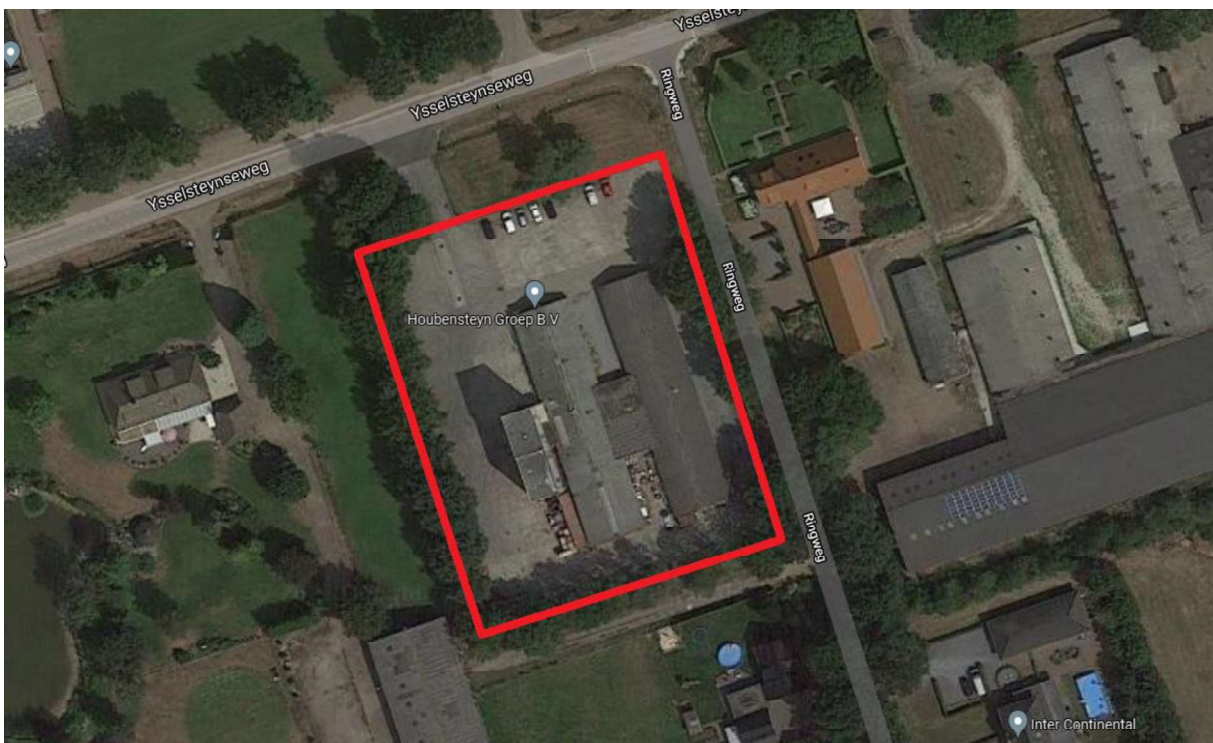

Figuur 4.1. Het plangebied (rood omlijnd). Bron: [Google Maps](#).

4.2 Natura 2000-gebieden

Figuur 4.2.1 laat de ligging van het plangebied zien ten opzichte van nabijgelegen Natura 2000-gebieden. Natura 2000-gebied 'Deurnsche Peel & Mariapeel' is het meest dichtbij gelegen Natura 2000-gebied op een afstand van circa 3,1 kilometer ten westen van het plangebied. Het Natura 2000-gebied 'Natura 2000-gebied' ligt op circa 9 kilometer van het plangebied. Overige Natura 2000-gebieden liggen op meer dan 10 kilometer afstand.

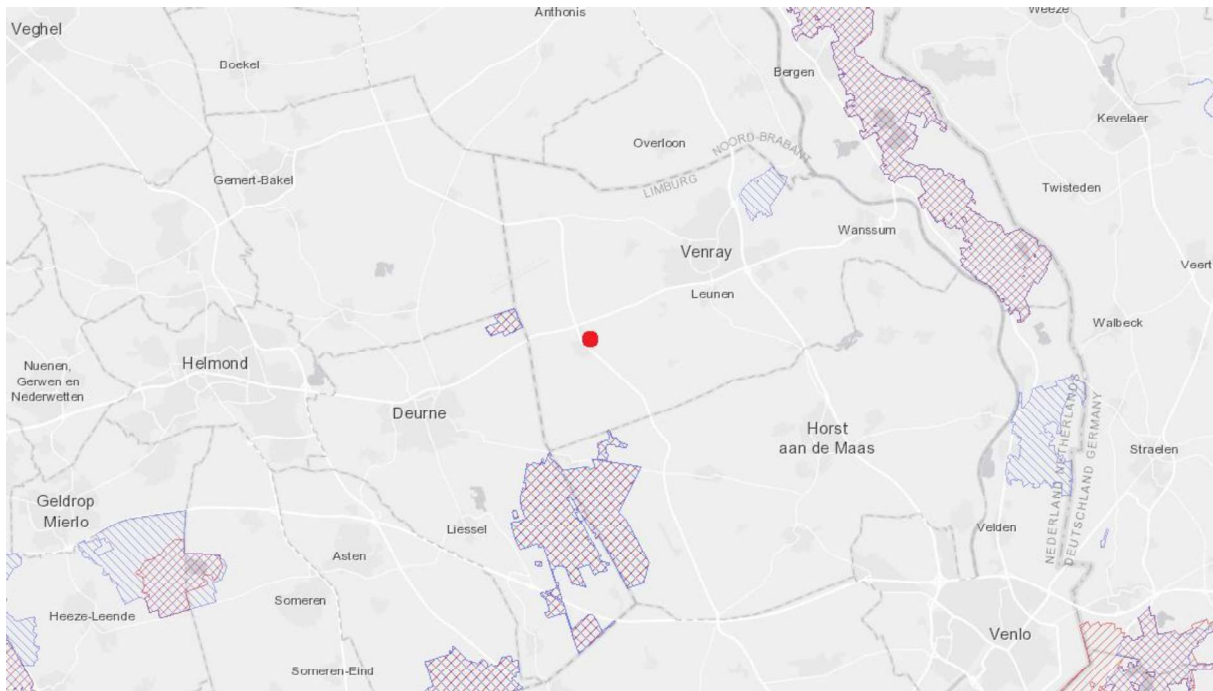

**Figuur 4.2. Natura 2000-gebieden (rood en blauw gearceerd) ten opzichte van het plangebied (rode stip).
Bron: Natura 2000 Network Viewer.**

4.3 Natuurnetwerk Nederland

Het plangebied ligt op 535 meter afstand van het dichtstbijzijnde onderdeel van de Goudgroene Natuurzone, het Limburgse deel van Natuurnetwerk Nederland (NNN). Zie figuur 4.3 en het hierna volgende kader.

Goudgroene natuurzone

De goudgroene natuurzone vormt het Limburgse deel van het NNN. Binnen de goudgroene zone streeft de provincie naar behoud en beheer van de reeds aanwezige natuur, en de ontwikkeling van nieuwe natuur.

Zilvergroene natuurzone

Binnen de zilvergroene natuurzone staat het benutten van kansen voor natuur en landschap centraal. De zilvergroene natuurzone maakt echter geen onderdeel uit van het NNN, maar ondersteunt wel de functionaliteit en effectiviteit van de goudgroene natuurzone. De provincie stimuleert de ontwikkeling van natuur en landschap binnen de zilvergroene zones met subsidies en natuurcompensaties.

Bronsgroene landschapszone

De bronsgroene landschapszone omvat de landschappelijk waardevolle beekdalen en bufferzones rond bestaande natuurgebieden met de daarin aanwezige (extensievere) landbouwgebieden, monumenten, kleinere landschapselementen, waterlopen e.d. Een kwart van de bronsgroene landschapszone wordt gevormd door het winterbed van de Maas. In Zuid-Limburg omvatten deze zones ook de steilere hellingen, droogdalen en de belangrijkste landschappelijke verbindingen naar het Maasdal. Het beleid binnen de bronsgroene landschapszone is er op gericht om de landschappelijke kernkwaliteiten te behouden, te beheren, te ontwikkelen en te beleven. Deze zone bestaat hoofdzakelijk uit landbouwgronden. Binnen deze zone komen op bestemmingsplanniveau andere bestemmingen en functies voor zoals infrastructuur, woningen en toeristische voorzieningen e.d.



Figuur 4.3. Globale ligging van het plangebied (rood omlijnd) ten opzichte van het NNN (Goudgroene natuurzone). Bron: Provincie Limburg.

4.4 Beschermden planten en dieren

Vogels en zoogdieren

De mengvoerbakfabriek bestaat uit enkelwandige gevels van baksteen (tot 3 meter hoogte) en damwandplaten (vanaf 3 meter hoogte) en een enkelwandig plat dak van damwandplaten (zie het linker gebouw op de middelste foto op het voorblad). De fabriek bevat schuifdeuren (die tijdens het veldbezoek open stonden) waardoor vogels van buitenaf naar binnen kunnen vliegen. Er werden tijdens het veldbezoek dan ook 2 huismussen binnen waargenomen. Op de lagere metalen balkconstructies zijn huismussennesten echter afwezig. Het was tijdens het veldbezoek niet mogelijk om te achterhalen of er nesten aanwezig waren op de hoger gelegen metalen balken/constructies, maar wegens de grote hoogte lijkt dit zeer onwaarschijnlijk. Volgens de eigenaar gaan de deuren van de fabriek in de avond dicht en mogen vogels volgens het protocol ook niet in een mengvoerbakfabriek verblijven. Het is daardoor zeer onwaarschijnlijk dat er huismussennesten in de fabriek aanwezig zijn. Vleermuisverblijven en huismus- en gierzwaluwnesten zijn in de mengvoerbakfabriek dus afwezig.

De twee gebouwen met het kantoor en de werkplaatsen zijn verbonden middels een tussengedeelte met een plat dak en nauwaansluitend daktrim. De twee gebouwen hebben dezelfde opbouw: spouwmuren en een golfplaten dak met aan de onderzijde dakbeschoot. Open stootvoegen zijn nergens aanwezig. Onder de golfplaten aan de lange zijdes is vogelschroot aanwezig in de vorm van metalen strip of een metalen rooster (zie figuur 4.4.1). Huismussen, gierzwaluwen of steenuilen kunnen hier dus niet de ruimte tussen het dak en dakbeschoot bereiken. Op enkele hoeken ontbreekt het vogelschroot echter. Deze plekken zijn tijdens het veldbezoek met behulp van een zaklamp en RIDGID Seesnake geïnspecteerd, maar er werden geen vogelnesten aangetroffen. Bij de kopgevels liggen de golfplaten in de specie. Er zijn echter op meerdere plekken enkele spleten en kieren aanwezig tussen de golfplaten en de specie waardoor vlemuizen de spouw kunnen bereiken (zie figuur 4.4.2). Vogels kunnen echter nergens via de kopgevels of nokken naar binnen. In de gebouwen zijn geen vogelnesten, uitwerpselen of braakballen waargenomen. Huismus- gierzwaluw- en steenuilennesten zijn in het kantoorgebouw en werkplaats dus afwezig, maar mogelijk zijn er vlemuisverblijven van soorten als laatvlieger, gewone dwergvlemuis en ruige dwergvlemuis.



Figuur 4.4.1. Door de aanwezigheid van vogelschroot kunnen huismussen, gierzwaluwen of steenuilen de ruimte tussen het dak en dakbeschot niet bereiken.



Figuur 4.4.2. Tussen de kopgevels en de golfplaten zijn kieren en spleten aanwezig waardoor vleermuizen de spouw kunnen bereiken. De meest zuidwestelijke kopgevel (hier afgebeeld) bevat de grootste spleten.

De bomen in het plangebied bevatten geen vogelnesten of eekhoornnesten. Boomholtes zijn afwezig. De aanwezigheid van vleermuisverblijven of steenuilennesten is daardoor eveneens uitgesloten. Het is wel mogelijk dat de bomenrijen aan de west- zuid en oostzijde van het plangebied fungeren als vliegroute of foerageergebied van vleermuizen. Vaste vliegroutes en belangrijke foerageergebieden van vleermuizen worden onder de Wet natuurbescherming als een voortplantingsplaats en rustplaats gezien (Ministerie van Economische zaken, 2016).

Tijdens het veldbezoek werden kauw, merel, koolmees, huismus, roodborst, Vlaamse gaai, boomkruiper en vink waargenomen. Volgens de natuurgegevens van de Provincie Limburg (www.natuurgegevensprovincielimburg.nl) kwam er in 2014 in kilometerhok waarin het plangebied zich bevindt één territorium voor van een kwetsbare soort (roofvogel/uij). Het plangebied zelf is volgens de natuurgegevens van de Provincie Limburg onvolledig onderzocht. Uit het veldbezoek blijkt dat nesten van voornoemde soorten zeker niet in het plangebied, of binnen een straal van 100 meter daaromheen, voorkomen. (Jaarrond beschermde) vogelnesten zijn in het plangebied dus afwezig. Mogelijk broeden er in het broedseizoen wel algemeen voorkomende vogels zoals de merel of houtduif in de opgaande vegetaties rondom het plangebied.

Dassenburchten, dassenlatrines, -wissels en snuitputjes van dassen zijn in en rond het plangebied afwezig. In de gebouwen zijn geen steenmarteruitwerpselen aangetroffen en omdat het plangebied vrijwel geheel verhard is biedt het geen dekking aan kleine marterachtigen. Dergelijk soorten zijn dus zeker afwezig. Algemene zoogdieren als de huisspitsmuis kunnen wel in het plangebied voorkomen.

Planten

In het plangebied zijn alleen algemene, niet-beschermden planten waargenomen (zie paragraaf 4.1). Volgens de natuurgegevens van de Provincie Limburg (www.natuurgegevensprovincielimburg.nl) groeiden er in 2016 in de het kilometerhok waarin het plangebied zich bevindt, geen planten die onder de Wet natuurbescherming zijn beschermd. Het plangebied zelf is volgens de natuurgegevens van de Provincie Limburg onvolledig onderzocht.

Amfibieën en andere soorten

Ten noorden van het plangebied bevinden zich greppels. Deze stonden tijdens het veldbezoek geheel droog en zullen in het voorjaar hoogstwaarschijnlijk ook geheel droog staan. Daardoor zijn voortplantingswateren voor amfibieën afwezig. Het plangebied vormt daarnaast geen geschikt habitat voor strenger beschermde amfibieënsoorten. Het is wel mogelijk dat enkele algemene amfibieënsoorten het plangebied als landhabitat zullen gebruiken. Reptielen en andere soorten, die beschermd zijn onder de Wnb, zijn wegens het aanwezige biotoop niet te verwachten in het plangebied. Tabel 4.4 geeft de beschermde soorten weer die mogelijk in het plangebied voorkomen.

Tabel 4.4. (Potentieel) in het plangebied voorkomende beschermde soorten. Het beschermingsregime van de soorten in de Wnb is eveneens weergegeven.

Nederlandse naam en wetenschappelijke naam	Vogels met jaarrond beschermd nest	Internationaal beschermde soorten	Overige beschermde soorten
Gewone dwergvleermuis (<i>Pipistrellus pipistrellus</i>)		X	
Gewone grootoorvleermuis (<i>Plecotus auritus</i>)		X	
Laatvlieger (<i>Eptesicus serotinus</i>)		X	
Ruige dwergvleermuis (<i>Pipistrellus nathusii</i>)		X	
Bosmuis (<i>Apodemus sylvaticus</i>)			X
Huisspitsmuis (<i>Crocidura russula</i>)			X
Gewone pad (<i>Bufo bufo</i>)			X
Bruine kikker (<i>Rana temporaria</i>)			X

5 Mogelijke effecten op beschermde natuurwaarden

5.1 Natura 2000

Door de voorgenomen werkzaamheden kan verstoring door geluid en beweging optreden. Deze effecten zijn zeer lokaal; bovendien ligt het meest nabijgelegen Natura 2000-gebied 'Deurnsche Peel & Mariapeel' op een afstand van circa 3,1 kilometer van het plangebied. Vanwege de afstand verwachten wij van de voorgenomen werkzaamheden geen direct effect op bovengenoemd Natura 2000-gebied.

Het hierboven genoemde Natura 2000-gebied bevat tenminste één stikstofgevoelig habitatype, dat te maken heeft met overbelasting door stikstof. De sloop van de gebouwen zal leiden tot wat stikstofuitstoot. Vanwege de afstand tussen de Natura 2000-gebieden en de geringe omvang van de werkzaamheden wij echter geen significant effect op bovengenoemd (en verder van het plangebied gelegen) Natura 2000-gebied.

5.2 Natuurnetwerk Nederland

Het dichtstbijzijnde onderdeel van het NNN ligt op 535 meter afstand van het plangebied (zie figuur 4.3). De voorgenomen sloop van de gebouwen heeft waarschijnlijk geen noemenswaardig effect op de natuurwaarden in het NNN.

5.3 Beschermde planten en dieren

Als gevolg van de werkzaamheden kunnen onderstaande effecten op beschermde flora en fauna optreden:

- Bij de werkzaamheden kunnen vaste voortplantings- en of rustplaatsen van algemene beschermde zoogdieren en amfibieën worden verstoord. Individuen kunnen hierbij worden verstoord en/of gedood.

- De kopgevels van de werkplaats en het kantoor bevatten mogelijk zomerverblijven, winterverblijven, kraamverblijven en/of paarverblijven van laatvlieger, gewone dwergvleermuis en ruige dwergvleermuis. Door de sloop van de gebouwen kunnen eventueel aanwezige vleermuizen hierdoor worden verstoord of gedood en hun verblijven vernietigd.

- De bomenrijen aan de west-, zuid- en oostzijde van het plangebied fungeren mogelijk als vaste vliegroute en/of foerageergebied van vleermuizen. Indien er vanaf het plangebied buitenverlichting op bomenrijen wordt gericht, kan dit een verstoring van vleermuizen opleveren.

In de tabel 5.3 zijn de mogelijke overtredingen van de verbodsbepalingen van de Wnb weergegeven. In hoofdstuk 6 wordt uitgelegd hoe deze overtredingen kunnen worden voorkomen.

Tabel 5.3. Mogelijke overtredingen van algemene verbodsbepalingen van de Wnb. Zie bijlage 1 voor een verklaring van de beschermingscategorieën en een overzicht van alle verbodsbepalingen.

Soort	Beschermingsregime Wnb	Art. 3.1 lid 1	Art. 3.1 lid 2	Art. 3.5 lid 1	Art. 3.5 lid 2	Art. 3.5 lid 3	Art. 3.5 lid 4	Art. 3.10 lid 1
Vleermuizen	Internationaal beschermde soorten			X	X		X	
Algemeen voorkomende grondgebonden zoogdieren en amfibieën	Overige soorten							X

Artikel 3.1 (m.b.t. Vogels)

- **lid 1:** het opzettelijk doden en vangen van vogels
- **lid 2:** het opzettelijk vernielen en beschadigen van nesten, rustplaatsen en eieren en het wegnemen van nesten

Artikel 3.5 (m.b.t. Internationaal beschermde soorten):

- **lid 1:** het opzettelijk doden of vangen van soorten
- **lid 2:** het opzettelijk verstoren van soorten
- **lid 3:** het opzettelijk vernielen en rapen van eieren van soorten
- **lid 4:** het beschadigen en vernielen van de voortplantingsplaatsen en rustplaatsen van soorten

Artikel 3.10 lid 1 (m.b.t. A-soorten): het is verboden

- (a) in het wild levende A-soorten opzettelijk te doden of te vangen;
 - (b) de vaste voortplantingsplaatsen of rustplaatsen van de A-soorten opzettelijk te beschadigen of te vernielen; en
- De onder (a) en (b) genoemde verboden zijn niet van toepassing op de bos-, huisspits- en veldmuis voor zover deze dieren zich in of op gebouwen of daarbij behorende ervan of roerende zaken bevinden (artikel 3.10 lid 3 Wnb).

6 Conclusies en aanbevelingen

6.1 Natura 2000

De plannen zullen naar onze mening waarschijnlijk geen effect op de natuurwaarden in Natura 2000-gebieden hebben. Om elk risico uit te sluiten, is het echter te overwegen de te verwachten stikstofdepositie op Natura 2000-gebieden te laten bepalen. Indien daaruit blijkt dat er een significante toename is te verwachten, is er een vergunning nodig op grond van de Wnb.

6.2 Natuurnetwerk Nederland

De sloop van de gebouwen heeft waarschijnlijk geen negatieve effecten op het NNN. Omdat er geen negatieve effecten op het NNN zijn te verwachten, zijn er op dit punt geen bezwaren vanuit het provinciale natuurbeleid.

6.3 Beschermd plant en dieren

Algemeen voorkomende grondgebonden zoogdieren en amfibieën

In het plangebied komen mogelijk zoogdieren en amfibieën voor, die onder de Wnb zijn beschermd. Het gaat om algemeen voorkomende soorten (zogenaamde A-soorten), waarvoor in Limburg een vrijstelling geldt in geval van ruimtelijke ontwikkeling en beheer en onderhoud. Dit houdt in dat deze soorten verstoord mogen worden, zonder dat daar vooraf een ontheffing voor is verkregen. Wel geldt altijd de Zorgplicht (artikel 1.11 Wnb); deze houdt in dat nadelige gevolgen voor dieren en planten altijd zoveel mogelijk moeten worden voorkomen. Om aan de algemene zorgplicht te voldoen, moeten dieren die tijdens de werkzaamheden worden aangetroffen, zo snel mogelijk naar een aangrenzende locatie buiten het plangebied worden verplaatst.

Vleermuizen

In de kopgevels van de werkplaatsen en het kantoor bevinden zich mogelijk vleermuisverblijven (laatvlieger, ruige dwergvleermuis en/of gewone dwergvleermuis). Door de sloop van deze gebouwen kunnen eventueel aanwezige vleermuizen worden verstoord of gedood en vleermuisverblijven worden vernietigd. Omdat alle vleermuissoorten streng zijn beschermd, dient het voorkomen van dergelijke verblijven conform het vleermuisprotocol (Vleermuisvakberaad Netwerk Groene Bureaus en Zoogdierverseniging, 2021) te worden onderzocht. Volgens het vleermuisprotocol zijn daartoe 5 onderzoeksronde nodig:

- 3 ronden (2 avonden en 1 ochtend) onderzoek met batdetectors in de periode 15 mei – 15 juli (waarbij er minimaal 20 dagen zit tussen de twee avonden en tussen één avond en de ochtend);
- 2 ronden (1 avond en 1 ochtend) onderzoek met batdetectors in de periode 15 augustus – 1 oktober (waarbij er minimaal 20 dagen zit tussen de twee bezoeken).

Indien blijkt dat er vleermuisverblijven aanwezig zijn, dient er een ontheffing op de Wnb te worden aangevraagd en dient de functionaliteit daarvan te worden gewaarborgd. Dit houdt in dat er op aangepaste wijze wordt gesloopt (zodat er geen vleermuizen worden gedood) en dat er nieuwe vleermuisverblijven gecreëerd moeten worden. Om vertraging te voorkomen, is het verstandig om vooruitlopend op de resultaten van het vleermuisonderzoek alvast vleermuis kasten verspreid rond de te slopen gebouwen op te hangen. Gewone dwergvleermuizen hebben bijvoorbeeld de tijd nodig om aan nieuwe verblijfplaatsen te wennen. Gedurende deze gewenningsperiode moeten zowel de oorspronkelijke situatie als de nieuw aangebrachte vervangende voorzieningen beide aanwezig zijn (BIJ12, 2017c). Het is daarom beter om voor zekerheid te gaan en alvast 4 vleermuis kasten van types als VK WS 02, VK MP 05 of VK PL 04 Vleermuis kast (te bestellen bij vivarapro.nl), VMT1 of VMT1a (te bestellen bij unitura.nl) op te hangen. Dit dient te gebeuren aan niet te slopen of te renoveren panden binnen een straal van 200 meter van het plangebied (BIJ12, 2017c). Als blijkt dat er vleermuisverblijven aanwezig zijn die door de sloopwerkzaamheden zullen worden vernietigd, wordt

vertraging van de werkzaamheden (in verband met de gewenningsperiode) in de meeste gevallen voorkomen.

De voorgenoemde type vleermuiskasten zijn uitwendige modellen, die in principe niet geschikt zijn als permanente vervanging. Indien blijkt dat er in de te slopen woning vleermuisverblijven aanwezig zijn, dan dient er een veelvoud van het aantal gevonden vleermuisverblijven te worden gerealiseerd. Vleermuiskasten die geschikt zijn om te dienen als permanente vervanging, dienen zich inwendig in het gebouw te bevinden. Het gaat om typen als Vivara IB VL 06 of IB VL 08 Inbouwsteen, die wordt gekoppeld aan een extra compartiment (Vivara IB VL 07).

De bomenrijen aan de west-, zuid- en oostzijde van het plangebied fungeren mogelijk als vaste vliegroute en/of foerageergebied van vleermuizen. Om verstoring van vleermuizen te voorkomen, mag er tot op een afstand van 10 meter van deze bomen alleen vleermuisvriendelijke buitenverlichting worden geplaatst; van de bomen af omlaag gerichte straatverlichting, met een scherpe bundel, zoals ledlampen. Hierbij kan worden gekozen voor amberkleurige UV-vrije led armaturen (Zoogdierverseniging, 2011) of rood licht (Spoelstra et al, 2017).

Literatuur

- Gedeputeerde Staten van Limburg. 2017. Beleidsregels ten behoeve van de passieve soortenbescherming onder de Wet natuurbescherming in Limburg. Provinciaal blad nr. 5634.
- Ministerie van Economische Zaken, 2016. Soortenbescherming bij ruimtelijke ingrepen. Ministerie van Economische Zaken, Den Haag.
- Provinciale Staten van Limburg, 2016. Beleidsneutrale Wijzigingsverordening hoofdstuk 3 Natuur van de Omgevingsverordening Limburg 2014. Provinciaal blad nr. 6983. Provincie Limburg.
- Spoelstra, K, R.H.A. van Grunsven, J.J.C. Ramakers, K.B. Ferguson, T. Raap, M. Donners, E.M. Veenendaal en M. E. Visser. 2017. Responce of bats to light with different spectra: light-shy and agile bat-presenceis affected by white and green, but not by red light. The Royal Society Publishing. www.rspb.royalsocietypublishing.org
- Vleermuisvakberaad Netwerk Groene Bureaus en Zoogdiervereniging. 2021. Vleermuisprotocol 2021, januari 2021. www.netwerkgroenebureaus.nl en www.zoogdiervereniging.nl.
- Zoogdiervereniging, 2011. Een vleermuisvriendelijke kleur voor verlichting. www.zoogdiervereniging.nl/een-vleermuisvriendelijke-kleur-voor-verlichting.

Bijlage 1: Toelichting per beschermingsregime

Vogels

Verbodsbepalingen en afwijkingsmogelijkheden

Het beschermingsregime voor vogels is neergelegd in de artikelen 3.1 tot en met 3.4 van de Wnb. Deze bepalingen gelden voor alle van nature in Nederland in het wild levende vogels van soorten als bedoeld in artikel 1 van de Vogelrichtlijn.

Op grond van de artikelen 3.1 en 3.2 gelden voor deze vogels de volgende verboden:

- het opzettelijk doden en vangen van vogels (artikel 3.1 lid 1 Wnb)
- het opzettelijk vernielen en beschadigen van nesten, rustplaatsen en eieren en het wegnemen van nesten (artikel 3.1 lid 2 Wnb)
- het rapen en houden van eieren (artikel 3.1 lid 3 Wnb)
- het opzettelijk storen van vogels indien dit van wezenlijke invloed is op de staat van instandhouding van de desbetreffende soort (artikel 3.1 lid 4 en 5 Wnb)
- het verkopen, vervoeren voor verkoop, onder zich hebben voor verkoop of ten verkoop aanbieden van (gemakkelijk herkenbare delen of producten van) dode of levende vogels (artikel 3.2 lid 1 Wnb)
- het, anders dan voor verkoop, houden en vervoeren van (gemakkelijk herkenbare delen of producten van) dode of levende vogels (artikel 3.2 lid 6 Wnb)
- het, voor zover bij of krachtens de Wnb toegestaan, vangen of doden van vogels met – kort gezegd – verboden middelen en het achtervolgen met behulp van in de Vogelrichtlijn genoemde vervoermiddelen overeenkomstig de in de Vogelrichtlijn omschreven wijze (artikel 3.4 lid 1 Wnb).

Het beschermingsregime gaat uit van het ‘nee, tenzij-principe’. Dit betekent dat de genoemde schadelijke handelingen verboden zijn, tenzij het bevoegd gezag een afwijking van het verbod toestaat. Die toestemming kan worden verleend door middel van een ontheffing of vrijstelling.

Criteria voor ontheffing of vrijstelling

Gedeputeerde staten (‘GS’) kunnen van vrijwel alle hierboven omschreven verboden ontheffing verlenen. Provinciale staten (‘PS’) kunnen daarnaast bij verordening vrijstelling verlenen van deze verboden. Voor een paar specifieke verboden is de minister van Economische Zaken (de ‘minister’) het bevoegd gezag, namelijk de verboden die zien op de verkoop en het vervoer van vogels. Indien een afwijking van een verbodsbepaling wordt toegestaan, moet daarbij in ieder geval worden bepaald op welke soort de afwijking betrekking heeft, welke middelen, installaties of methoden voor het vangen of doden zijn toegestaan en welke voorwaarden gelden ter beperking van de risico’s en met betrekking tot het tijdstip en de plaats van de handeling. Daarnaast moet voor de verlening van een ontheffing of vrijstelling aan een aantal cumulatieve criteria zijn voldaan. Dit betekent dat er:

- geen andere bevredigende oplossing mag bestaan,
- de maatregelen niet mogen leiden tot verslechtering van de staat van instandhouding van de desbetreffende soort en
- de ontheffing nodig is in verband met één van de volgende zes gronden:
 - het belang van de volksgezondheid of de openbare veiligheid;
 - het belang van de veiligheid van het luchtverkeer;
 - ter voorkoming van belangrijke schade aan gewassen, vee, bossen, visserij of wateren;
 - ter bescherming van flora of fauna;
 - voor onderzoek of onderwijs, het uitzetten of herinvoeren van soorten of voor de daarmee samenhangende teelt; of
 - om het vangen, het onder zich hebben of elke andere wijze van verstandig gebruik van bepaalde vogels in kleine hoeveelheden selectief en onder strikt gecontroleerde omstandigheden toe te staan.

Internationaal beschermde soorten

Internationaal beschermde soorten zijn strikt beschermd

Deze soorten worden in de praktijk vaak aangeduid als de ‘strikt beschermde soorten’, omdat voor deze soorten alleen onder strikte voorwaarden ontheffing van een verbodsbepaling kan worden verkregen. Bekende voorbeelden van habitatsorten zijn de drijvende waterweegbree, de rugstreeppad en de zandhagedis.

Verbodsbepalingen

De belangrijkste verboden uit de Wnb zijn:

- het opzettelijk doden of vangen van habitatsorten (artikel 3.5 lid 1 Wnb)
- het opzettelijk verstoren van habitatsorten (artikel 3.5 lid 2 Wnb)
- het opzettelijk vernielen en rapen van eieren van habitatsorten (artikel 3.5 lid 3 Wnb)
- het beschadigen en vernielen van de voortplantingsplaatsen en rustplaatsen van habitatsorten (artikel 3.5 lid 4 Wnb)
- het opzettelijk plukken en verzamelen, afsnijden, ontwortelen en vernielen van habitatsorten (artikel 3.5 lid 5 Wnb)
- het, anders dan voor verkoop, onder zich hebben of vervoeren van habitatsorten (artikel 3.6 lid 2 Wnb).

Criteria voor ontheffing of vrijstelling

Gedeputeerde Staten kunnen van deze verboden ontheffing verlenen en Provinciale Staten kunnen bij verordening vrijstelling verlenen van deze verboden (artikel 3.8 lid 2 en 3.9 lid 2 Wnb). Er is een aantal (cumulatieve) criteria (opgesomd in artikel 3.8 lid 5 Wnb) om ontheffing of vrijstelling te kunnen verlenen; deze worden slechts verleend indien:

- er geen andere bevredigende oplossing bestaat (alternatieventoets);
- er geen afbreuk wordt gedaan aan het streven de populaties van de betrokken soort in hun natuurlijk verspreidingsgebied in een gunstige staat van instandhouding te laten voortbestaan;
- de ontheffing of vrijstelling nodig is:
 - in het belang van de bescherming van de wilde flora of fauna of in het belang van de instandhouding van de natuurlijke habitats;
 - ter voorkoming van ernstige schade aan met name de gewassen, veehouderijen, bossen, visgronden, wateren of andere vormen van eigendom;
 - in het belang van de volksgezondheid, de openbare veiligheid of andere dwingende redenen van groot openbaar belang, met inbegrip van redenen van sociale of economische aard en met inbegrip van voor het milieu wezenlijke gunstige effecten;
 - voor onderzoek en onderwijs, repopulatie of herintroductie van deze soorten, of voor de daartoe benodigde kweek, met inbegrip van de kunstmatige vermeerdering van planten; of
 - om het onder strikt gecontroleerde omstandigheden mogelijk te maken op selectieve wijze en binnen bepaalde grenzen een beperkt, bij de ontheffing of vrijstelling vastgesteld aantal van bepaalde dieren van de aangewezen soort te vangen of onder zich te hebben, onderscheidenlijk een beperkt bij de ontheffing of vrijstelling vastgesteld aantal van bepaalde planten van de aangewezen soort te plukken of onder zich te hebben.

Overige beschermde soorten

Algemeen

Overige beschermde soorten zijn niet beschermd vanwege de Europese wet- en regelgeving. Het gaat hier om de in het wild levende diersoorten die worden genoemd in onderdeel A van de bijlage bij de Wnb. Voorbeelden zijn de hermelijn en de wezel ('A-soorten'). Daarnaast worden vaatplanten beschermd van de soorten die worden genoemd in onderdeel B in de bijlage bij de Wnb, zoals de akkerboterbloem en de muurbloem ('B-soorten'). Uit de wetsgeschiedenis is gebleken dat het nodig is om deze soorten bij wet aan te wijzen, omdat zij niet voldoende worden beschermd door enkel de zorgplicht. Het gaat daarbij in het bijzonder om soorten die in Nederland in hun voortbestaan worden bedreigd. Op de bijlagen zijn dan ook bijvoorbeeld de Rode Lijst-soorten aangewezen.

Verboden handelingen

Het is verboden op grond van artikel 3.10 lid 1 Wnb:

- (a) in het wild levende A-soorten opzettelijk te doden of te vangen;
- (b) de vaste voortplantingsplaatsen of rustplaatsen van de A-soorten opzettelijk te beschadigen of te vernielen en
- (c) B-soorten in hun natuurlijke verspreidingsgebied opzettelijk te plukken en te verzamelen, af te snijden, te ontwortelen of te vernielen.

De onder (a) en (b) genoemde verboden zijn niet van toepassing op de bos-, huisspits- en veldmuis voor zover deze dieren zich in of op gebouwen of daarbij behorende ervan of roerende zaken bevinden (artikel 3.10 lid 3 Wnb). Voor deze overige soorten gelden dus minder verboden dan voor de strikt beschermde soorten. Zo is bijvoorbeeld het (opzettelijk) verstoren van soorten niet verboden.

Ruimere afwijkingsmogelijkheden

Voor de overige soorten gelden bovendien ruimere afwijkingsmogelijkheden dan voor de strikt beschermde soorten. Artikel 3.8 Wnb (dat de afwijkingsmogelijkheden voor Habitatsoorten bepaalt) is grotendeels van overeenkomstige toepassing op de overige soorten. Dit betekent dat een ontheffing of vrijstelling slechts wordt verleend indien:

- er geen andere bevredigende oplossing bestaat (alternatieventoets);
- er geen afbreuk wordt gedaan aan het streven de populaties van de betrokken soort in hun natuurlijk verspreidingsgebied in een gunstige staat van instandhouding te laten voortbestaan;
- de ontheffing of vrijstelling nodig is:
 - in het belang van de bescherming van de wilde flora of fauna of in het belang van de instandhouding van de natuurlijke habitats;
 - ter voorkoming van ernstige schade aan met name de gewassen, veehouderijen, bossen, visgronden, wateren of andere vormen van eigendom;
 - in het belang van de volksgezondheid, de openbare veiligheid of andere dwingende redenen van groot openbaar belang, met inbegrip van redenen van sociale of economische aard en met inbegrip van voor het milieu wezenlijke gunstige effecten;
 - voor onderzoek en onderwijs, repopulatie of herintroductie van deze soorten, of voor de daartoe benodigde kweek, met inbegrip van de kunstmatige vermeerdering van planten; of
 - om het onder strikt gecontroleerde omstandigheden mogelijk te maken op selectieve wijze en binnen bepaalde grenzen een beperkt, bij de ontheffing of vrijstelling vastgesteld aantal van bepaalde dieren van de aangewezen soort te vangen of onder zich te hebben, onderscheidenlijk een beperkt bij de ontheffing of vrijstelling vastgesteld aantal van bepaalde planten van de aangewezen soort te plukken of onder zich te hebben.

Anders dan voor Habitatsoorten, kan voor de overige soorten ook ontheffing of vrijstelling worden verleend als dit noodzakelijk is (artikel 3.8 lid 2):

- in het kader van de ruimtelijke inrichting of ontwikkeling van gebieden, daaronder begrepen het daarop volgende gebruik van het ingerichte of ontwikkelde gebied;

- ter voorkoming van schade of overlast, met inbegrip van schade aan sportvelden, schietterreinen, industrieterreinen, kazernes, of begraafplaatsen;
- ter beperking van de omvang van de populatie van dieren, in verband met door deze dieren ter plaatse en in het omringende gebied veelvuldig veroorzaakte schade of in verband met de maximale draagkracht van het gebied waarin de dieren zich bevinden;
- ter voorkoming of bestrijding van onnodig lijden van zieke of gebrekkige dieren;
- in het kader van bestendig beheer of onderhoud in de landbouw of bosbouw;
- in het kader van bestendig beheer of onderhoud aan vaarwegen, watergangen, waterkeringen, waterstaatswerken, oevers, vliegvelden, wegen, spoorwegen of bermen, of in het kader van natuurbeheer;
- in het kader van bestendig beheer of onderhoud van de landschappelijke kwaliteiten van een bepaald gebied, of
- ten behoeve van het algemeen belang.

Overzicht verbodsbepalingen Wet natuurbescherming (Ministerie van Economische Zaken, 2016)

Beschermingsregime soorten Vogelrichtlijn § 3.1 Wn	Beschermingsregime soorten Habitatrichtlijn § 3.2 Wn	Beschermingsregime andere soorten § 3.3 Wn
Art 3.1 lid 1 Het is verboden in het wild levende vogels opzettelijk te doden of te vangen.	Art 3.5 lid 1 Het is verboden soorten in hun natuurlijke verspreidingsgebied opzettelijk te doden of te vangen	Art 3.10 lid 1a Het is verboden soorten opzettelijk te doden of te vangen
Art 3.1 lid 2 Het is verboden opzettelijk nesten, rustplaatsen en eieren van vogels te vernielen of te beschadigen, of nesten van vogels weg te nemen	Art 3.5 lid 4 Het is verboden de voortplantingsplaatsen of rustplaatsen van dieren te beschadigen of te vernielen	Art 3.10 lid 1b Het is verboden de vaste voortplantingsplaatsen of rustplaatsen van dieren opzettelijk te beschadigen of te vernielen
Art 3.1 lid 3 Het is verboden eieren te rapen en deze onder zich te hebben	Art 3.5 lid 3 Het is verboden eieren van dieren in de natuur opzettelijk te vernielen of te rapen	Niet van toepassing
Art 3.1 lid 4 en lid 5 Het is verboden vogels opzettelijk te storen, tenzij de storing niet van wezenlijke invloed is op de staat van instandhouding van de desbetreffende vogelsoort	Art 3.5 lid 2 Het is verboden dieren opzettelijk te verstoren	Niet van toepassing
Niet van toepassing	Art 3.5 lid 5 Het is verboden plantensoorten in hun natuurlijke verspreidingsgebied opzettelijk te plukken en te verzamelen, af te snijden, te ontwortelen of te vernielen	Art 3.10 lid 1c Het is verboden plantensoorten in hun natuurlijke verspreidingsgebied opzettelijk te plukken en te verzamelen, af te snijden, te ontwortelen of te vernielen

Houbensteyn Groep
Ysselsteynseweg 69
5813 BK Ysselsteyn

Belfeld, 21 november 2022

Aanvullend vleermuizenonderzoek Ysselsteynseweg 69 te Ysselsteyn

Door: R. Rijnders BSc en ir. J.P.M. Hovens

In opdracht van: Houbensteyn Groep

Inleiding

Beusmans & Jansen begeleidt de herontwikkelingsplannen aan de Ysselsteynseweg 69 te Ysselsteyn. Om daarbij rekening te kunnen houden met beschermde natuurwaarden heeft Faunaconsult een quickscan natuurwetgeving¹ uitgevoerd, waaruit bleek dat er verblijven van de gewone dwergvleermuis, ruige dwergvleermuis en laatvlieger aanwezig konden zijn, maar geen massa-winterverblijven. Dit rapport geeft de bevindingen van het aanvullend vleermuizenonderzoek weer. Figuur 1 geeft het plangebied weer.



Figuur 1. Ligging van het plangebied (rood omlijnd).

¹ R. Rijnders BSc, P.J.C.A. op het Veld en ir. J.P.M. Hovens. 2022. Quickscan natuurwetgeving Ysselsteynseweg 69 te Ysselsteyn. In opdracht van Houbensteyn Groep. Faunaconsult, Belfeld.

Werkwijze

Het voorkomen van vaste rust- en verblijfplaatsen van vleermuizen in het plangebied is onderzocht met behulp van een heterodyne vleermuisdetector (Pettersson D100). Hierbij werden de duur van het onderzoek, het startmoment en het aantal onderzoeksronden bepaald aan de hand van het vleermuisprotocol², waarbij werd aangenomen dat er mogelijk verblijven van de gewone dwergvleermuis, laatvlieger of ruige dwergvleermuis aanwezig waren, maar geen massawinterverblijven. Van lastig te determineren soorten zijn met behulp van een time-expansion detector/recorder (Elekon Batlogger M) geluidsopnamen gemaakt, waarvan vervolgens het sonogram is geanalyseerd.

Tabel 1. Onderzoeksgegevens vleermuizenonderzoek.

Datum	Waarnemers	Min. Temp.	Weersomstandigheden
25-04-2022 2 uur voor zonsopkomst - zonsopkomst	A. Strijbosch H. Geris	7 °C	Droog, 1 Bft
25-05-2022 Zonsondergang – 2 uur na zonsondergang	A. Strijbosch	16 °C	Droog, 2 Bft
30-05-2022 Zonsondergang – 2 uur na zonsondergang	A. Strijbosch	11 °C	Droog, 1 Bft
20-06-2022 Zonsondergang – 2 uur na zonsondergang	A. Strijbosch	14 °C	Droog, 1 Bft
22-06-2022 Zonsondergang – 2 uur na zonsondergang	A. Strijbosch	16 °C	Droog, 1 Bft
14-07-2022 Zonsondergang – 2 uur na zonsondergang	A. Strijbosch	16 °C	Droog, 2 Bft
15-07-2022 Zonsondergang – 2 uur na zonsondergang	A. Strijbosch	15 °C	Droog, 1 Bft
22-08-2022 1 uur na zonsondergang – 3 uur na zonsondergang	A. Strijbosch	17 °C	Droog, 2 Bft
14-09-2022 1 uur na zonsondergang – 3 uur na zonsondergang	A. Strijbosch	12 °C	Droog, 1 Bft

Resultaten

Vleermuizen

In de te slopen bebouwing in het plangebied zijn geen vleermuisverblijven gevonden. Net buiten het plangebied, aan de oostzijde, werd de werfroep van de gewone dwergvleermuis waargenomen. Een paarterritorium is in het plangebied echter afwezig.

Iedere ronde vloog er kort na/voor zonsondergang 1 – 10 foeragerende gewone dwergvleermuizen in en rond het plangebied. Deze vlogen niet uit in het plangebied, waaruit valt op te maken dat er in de directe omgeving rond het plangebied meerdere verblijven van de gewone dwergvleermuis aanwezig

² Vleermuisvakbureau Netwerk Groene Bureaus en Zoogdiervereniging. 2021. Vleermuisprotocol 2021, januari 2021. www.netwerkgroenebureaus.nl en www.zoogdiervereniging.nl.

zijn. Tevens werden enkele onderzoeks rondes 1-3 laatvliegers waargenomen die buiten het plangebied een verblijf moeten hebben.

Overige diersoorten

Op 25 mei 2022 is een steenuil waargenomen op het dak van het oostelijke gebouw. Dit dier kwam vanonder de nok rond de 12^{de} ‘golf’ van de golfplaten vandaan, aan de achterzijde van het gebouw. Omdat dit dier vanonder het dak vandaan kwam, moet worden aangenomen dat hier een steenuilennest aanwezig is. Op 30 mei is er een dode steenuil aangetroffen op het dak van oostelijk gebouw. Het was onduidelijk of het hier om een volwassen of jong dier ging.

Conclusie

De te slopen bebouwing aan de Ysselsteynseweg 69 heeft geen functie voor vleermuizen. Bij de sloop hoeft daarom geen rekening te worden gehouden met vleermuizen. Omdat er op 25 mei 2022 een steenuilennest is gevonden in het oostelijk gebouw dient er voor de sloop van dit gebouw ten aanzien van de steenuil wel een ontheffing op de Wet natuurbescherming te worden aangevraagd. Ook dient de lokale staat van instandhouding van de steenuil te worden bepaald.