

**m** meppel.nl

---



Notitie reikwijdte en detailniveau (NRD) milieueffectrapportage  
Omgevingsprogramma Noord IV





Notitie reikwijdte en detailniveau (NRD) milieueffectrapportage  
Omgevingsprogramma Noord IV

<b>1. Inleiding</b> .....	<b>5</b>
1.1 Aanleiding.....	5
1.2 Doelstellingen Noord IV .....	3
1.3 Instrument Milieueffectrapportage.....	3
1.4 Leeswijzer.....	4
<b>2. Referentiesituatie</b> .....	<b>5</b>
2.1 Huidige situatie.....	5
2.2 Autonome ontwikkelingen .....	16
<b>3. Planvoornemen - het Omgevingsprogramma Noord IV</b> .....	<b>17</b>
3.1 Ontwikkeling van Noord IV.....	17
3.2 Scenario 1: Beekdallandschap .....	18
3.3 Scenario 2: Werklandschap.....	20
3.4 Scenario 3: Recreatielandschap .....	22
3.5 Scenario 4: Energielandschap.....	24
<b>4. Reikwijdte en detailniveau</b> .....	<b>26</b>
4.1 Plan- en studiegebied.....	26
4.2 Scenario's.....	26
4.3 Milieuaspecten en detailniveau .....	26
4.4 Overige aspecten.....	30
<b>Bijlage 1 Scenario's (samenvattende tabel)</b> .....	<b>32</b>
<b>Bijlage 2 Beleidskader</b> .....	<b>33</b>

# 1. Inleiding

## 1.1 Aanleiding

Voor de economische ontwikkeling van Meppel is zowel op de korte als op de lange termijn behoefte aan ruimte voor nieuwe bedrijvigheid. In deze behoefte is in de structuurvisie Meppel 2030 voorzien door het duiden van het gebied Noord III als reservering voor een toekomstig bedrijventerrein. Ruimtelijk is dit een logische afronding van de bestaande bedrijventerreinen Noord I en II. Voor Noord III is inmiddels een bestemmingsplan in voorbereiding. De vraag naar ruimte voor nieuwe bedrijvigheid is echter groter dan Noord III. Uit recent behoefteonderzoek komt een aanvullende behoefte van 11-45 hectare droog bedrijventerrein naar voren tot 2040. Tevens kent de gemeente meer opgaven en wil ook ruimte creëren voor vormen van energietransitie, duurzaamheid en circulariteit.

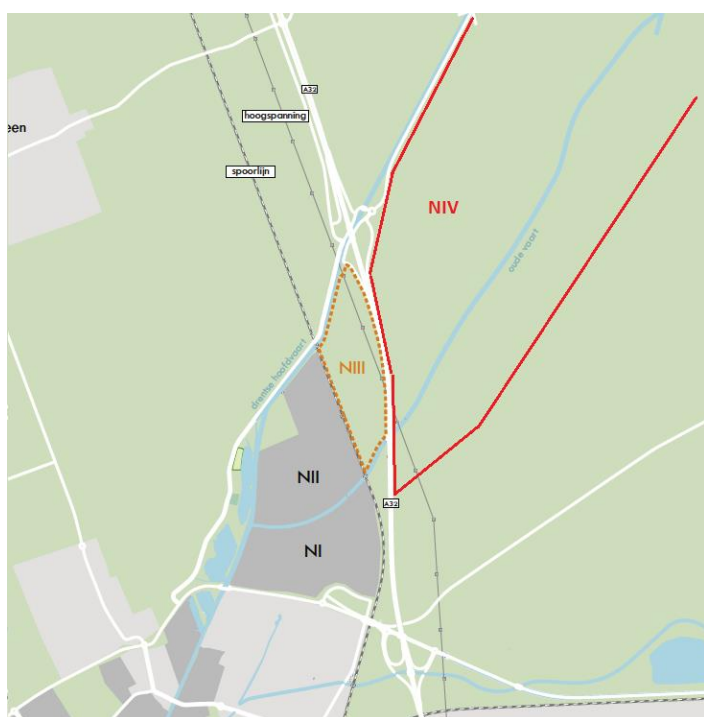

Figuur 1.1 Ligging bedrijventerreinen Noord (N) I, II en III t.o.v. plangebied Noord IV

Door de combinatie van economische en duurzame ontwikkeling wil de gemeente het gebied aan de overzijde van rijksweg A32 verkennen om op termijn voldoende ruimte te hebben om de opgaven in te vullen. Dit gebied heeft de naam Noord IV gekregen.

In regionaal verband zijn energiedoelstellingen uitgewerkt in de Regionale Energie Strategie (RES), waaruit voor dit deel van het buitengebied van Meppel kansen voor grootschalige duurzame opwekking blijken. Meppel kiest naast zon-op-dak voor windenergie. En wil de mogelijkheden verkennen voor zon op parkeerplaatsen, langs rijkswegen en op grote daken.

Het waterschap Drents Overijsselse Delta heeft ook belangrijke doelstellingen voor dit gebied. In de eerste plaats is er de opgave om de biodiversiteit van het stroomgebied van de Oude Vaart te vergroten en de waterkwaliteit van de Oude Vaart te verbeteren. Tevens is het beekdal van de Oude Vaart cruciaal voor het vasthouden van water in natte tijden om te voorkomen dat Meppel natte voeten krijgt. Een belangrijke doelstelling is om deze functie in het kader van klimaatadaptatie te versterken.





In de Omgevingsvisie Drenthe (2022) heeft de provincie Drenthe van provinciaal belang geacht het bestaande aanbod van verblijfs- en dagrecreatie en van de toeristisch recreatieve infrastructuur te verbeteren en te vernieuwen.<sup>1</sup> Naar aanleiding hiervan is de provincie Drenthe een haalbaarheidsstudie gestart naar het aantrekken van een nieuw themapark. In dit kader is in een voortraject naar verschillende locaties binnen Drenthe gekeken, waarbij 9 locaties (waaronder het plangebied Noord IV) zijn beoordeeld.

Uit deze beoordeling is Noord IV als mogelijke locatie naar voren gekomen voor vestiging van een themapark. De gemeente Meppel wil hiermee in het Omgevingsprogramma rekening houden.

Daarnaast wil de gemeente ook de kansen benutten om met de ontwikkeling meerwaarde te creëren voor natuur en water, duurzame landbouw, recreatie, beleving en ruimtelijke kwaliteit.

Het gebied Noord IV (375 hectare bruto) is afgebakend als de zone gelegen tussen de Drentse Hoofdvaart en de Oude Vaart tot de oostelijke gemeentegrens van Meppel (zie figuur 1.1).

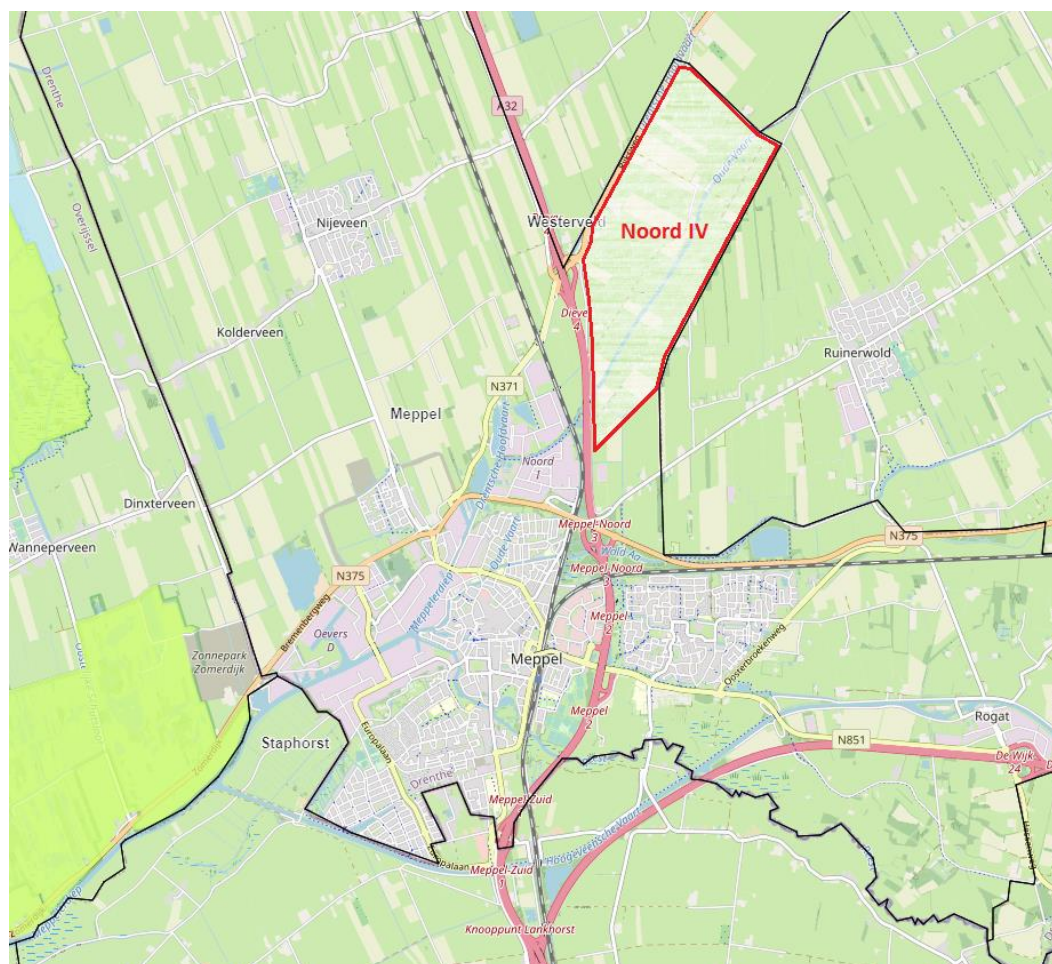

Figuur 1.2 Ligging Noord IV (rood); zwarte lijn is gemeentegrens (bron: basis viewer Rho)

In Noord IV heeft de gemeente inmiddels een grondpositie van ongeveer 17 hectare (perceel Rijksomweg 1). Voor de rest van Noord IV is op 7 juli 2020 door het college voorkeursrecht op grond van de Wet voorkeursrecht gemeenten gevestigd. Dit is op 1 oktober 2020 door de gemeenteraad bekrachtigd. Dit besluit vervalt van rechtswege drie

<sup>1</sup> Provincie Drenthe, Omgevingsvisie 2022, p. 12.



jaar na dagtekening van dat besluit, tenzij voor dat tijdstip een structuurvisie, bestemmingsplan of inpassingsplan is vastgesteld. Om het vervallen van het gevestigde voorkeursrecht te voorkomen moet voor 1 oktober 2023 een structuurvisie of een bestemmingsplan zijn vastgesteld waarin de nieuwe toegedachte ontwikkeling is opgenomen.

De gemeente Meppel is bezig om haar ambities en beleidsdoelen voor de fysieke leefomgeving voor het hele grondgebied voor de lange termijn vast te leggen in een Omgevingsvisie. Hierin zal op hoofdlijnen worden aangegeven hoe de gemeente de beleidsdoelen zal realiseren. Gezien het 'hoog over'-karakter van de Omgevingsvisie worden de beleidsdoelen voor het plangebied Noord IV verder uitgewerkt in een Omgevingsprogramma (zoals bedoeld in de Omgevingswet)/structuurvisie (zoals bedoeld in de Wro). Het Omgevingsprogramma geeft een visie op de toekomst van het gebied, de stappen daarnaar toe en bevat de kaders voor de ontwikkeling van dit gebied. Voor ontwikkelingen in Noord IV kunnen na vaststelling van het Omgevingsprogramma deelomgevingsplannen worden vastgesteld en/of omgevingsvergunningen worden verleend.

## 1.2 Doelstellingen Noord IV

Met de ontwikkeling van Noord IV wil de gemeente uiteindelijk bijdragen aan de volgende doelstellingen:<sup>2</sup>

- voldoen aan de vraag naar nieuwe bedrijvigheid vanuit de markt (nieuwe vestigingslocaties en schuifruimte op bestaande) en het toevoegen van werkgelegenheid;
- invulling geven aan de kans een toeristische trekker toe te voegen in Drenthe in de vorm van een nieuw themapark;
- de uitvoering van de Regionale energiestrategie (RES) door het vastleggen van de doelstellingen die daarin zijn opgenomen en het borgen daarvan in een planologisch kader (plan/vergunning);
- de kansen benutten om met de ontwikkeling meerwaarde te creëren voor natuur en water, duurzame landbouw, beleving en ruimtelijke kwaliteit. Daar waar mogelijk worden deze gecombineerd met opgaven van provincie, waterschap of andere actoren in dit gebied;
- een goede overgang tussen stad en land en een goede (ruimtelijke en functionele) verbinding met Meppel;
- het bestendigen van de Wet voorkeursrecht gemeenten (Wvg). Op grond van de Wvg moet binnen 3 jaar na vestiging van het voorkeursrecht een ruimtelijk instrument, zoals een visie of een bestemmingsplan, zijn vastgesteld waarin de ontwikkeling is opgenomen.

## 1.3 Instrument Milieueffectrapportage

### M.e.r.-plicht

Op grond van artikel 16.36 van de Omgevingswet geldt voor het opstellen van een omgevingsprogramma de verplichting tot het opstellen van een milieueffectrapport (een planMER). Die planm.e.r.-plicht in het kader van het Omgevingsprogramma is in lijn met de huidige eisen op grond van hoofdstuk 7 uit de Wet milieubeheer. Het Omgevingsprogramma (vergelijkbaar met de huidige structuurvisie) is namelijk kaderstellend voor m.e.r.-plichtige en m.e.r.-beoordelingsplichtige vervolgbesluiten. Daarbij gaat het onder andere om stedelijke ontwikkelingsprojecten, de uitbreiding van bedrijventerreinen en mogelijke windparken of een themapark. Daarnaast is een MER noodzakelijk als significante effecten op Natura 2000-gebieden op voorhand niet kunnen worden uitgesloten en

<sup>2</sup> Gemeente Meppel, Plan van Aanpak Noord III en IV, p. 7. Hier staat als doelstelling ook het oplossen van het knelpunt in de energie-infrastructuur genoemd. Daarvan is inmiddels duidelijk dat dit in Noord III wordt gerealiseerd.





om die reden op grond van de Wet natuurbescherming een passende beoordeling noodzakelijk is.

### **Waarom deze NRD?**

Deze Notitie Reikwijdte en Detailniveau (NRD) markeert de start van de m.e.r.-procedure. Deze NRD is bedoeld als aankondigings- en participatiedocument. De betrokken bestuursorganen zal om advies worden gevraagd over het wenselijke detail- en reikwijdteniveau van het MER maar ook inwoners, ondernemers, natuur- en milieuorganisaties en andere belanghebbende organisaties worden in dit stadium nadrukkelijk uitgenodigd te reageren om zo het Omgevingsprogramma mee richting en vorm te geven.

### **MER**

Het Omgevingsprogramma is kaderstellend voor nog te nemen vervolgbesluiten (zoals een wijziging van het omgevingsplan) met de daaraan gekoppelde m.e.r.-(beoordelings)plicht. In het Omgevingsprogramma worden mogelijke ruimtelijke ontwikkelingen van het plangebied aan de hand van een viertal scenario's beschreven, evenals de milieueffecten van deze scenario's. In het Omgevingsprogramma zal worden afgewogen hoe wordt omgegaan met de uitkomsten van de effectbeoordeling uit het MER waarbij rekening wordt gehouden met de doelstellingen voor het plangebied, maar ook het geldende (nationale, regionale, provinciale, gemeentelijke en waterschaps-) beleid dat in bijlage 2 is beschreven. Daarbij kunnen elementen uit de verschillende scenario's worden gecombineerd in een voorkeursalternatief. Hiermee draagt het planMER ook bij aan de onderbouwing en transparantie van de effecten van een besluit en kan het als hulpmiddel worden gebruikt bij de participatie. Het MER zal als bijlage bij het besluit worden opgenomen.

Opgemerkt wordt dat parallel aan het proces tot de totstandkoming van het Omgevingsprogramma, een proces loopt dat leidt tot vaststelling van een Omgevingsvisie. In het kader van deze visie zal ook een m.e.r.-procedure worden doorlopen. Alhoewel er geen verplichte juridische koppeling tussen de Omgevingsvisie en een Omgevingsprogramma is, zal het Omgevingsprogramma wel zoveel mogelijk worden afgestemd op de Omgevingsvisie.

## **1.4 Leeswijzer**

In hoofdstuk 2 wordt de huidige situatie in en rondom het plangebied beschreven. Dit omvat zowel het huidige gebruik, als de huidige planologische regeling en de huidige situatie ten aanzien van de te onderzoeken omgevingsaspecten.

In hoofdstuk 3 wordt het planvoornemen beschreven, waarbij wordt ingegaan op de doelstellingen en opgave voor het plangebied. Ook worden de onderzoeksscenario's (in MER-termen: de alternatieven) beschreven waarmee de effecten van verschillende keuzes in het Omgevingsprogramma inzichtelijk kunnen worden gemaakt.

In hoofdstuk 4 wordt ingezoomd op de onderzoeksaanpak in het MER: met welk detailniveau worden de verschillende omgevingsaspecten onderzocht en hoe worden deze beoordeeld en vergeleken.



## 2. Referentiesituatie

Belangrijk onderdeel van het MER is de beschrijving van de referentiesituatie, die bestaat uit de toekomstige situatie uitgaande van huidige situatie en (effecten) van autonome ontwikkelingen. Deze referentiesituatie vormt het vertrekpunt voor de beoordeling van de gevolgen van de alternatieven of scenario's. In het MER zal voor alle relevante aspecten een analyse worden opgenomen van de bestaande situatie en autonome ontwikkelingen die daarop van invloed kunnen zijn. Autonome ontwikkelingen zijn ontwikkelingen die zich voordoen als het planvoornemen niet wordt uitgevoerd, bijvoorbeeld gevolgen van vastgesteld beleid, trends en projecten waarover al definitieve besluitvorming heeft plaatsgevonden. In deze paragraaf van de NRD is alvast een eerste aanzet opgenomen. In het MER zal de referentiesituatie verder worden uitgewerkt.

### 2.1 Huidige situatie

#### Ligging

Het plangebied Noord IV heeft een oppervlakte van circa 375 hectare en ligt tussen de Drentse Hoofdvaart aan de westzijde met parallel daaraan de N371 (tussen Meppel en Havelte). De Arendsweg bepaalt de noordzijde; de Oude Leislout de oostzijde en de rijksweg A32 de zuidzijde. Dwars door het gebied stroomt de beek de Oude Vaart. Het plangebied wordt aan de west- en noordzijde begrensd door het grondgebied van de Drentse gemeente Westerveld (dorpen Veendijk en Havelte) en aan de oostzijde voor een groot deel door de Drentse gemeente De Wolden (dorpen Haakswold en Ruinerwold).

#### Huidige gebruik

Het plangebied is hoofdzakelijk agrarisch in gebruik. Er zijn vijf melkveehouderijen aanwezig. In het gebied wordt gewoond (gehucht Nijentap). Ook ligt er een natuurgebiedje van Staatsbosbeheer. In het plangebied komen natuurlijke laagten voor, die belangrijk zijn voor het tijdelijk opvangen en vasthouden van water in natte perioden. Tot slot is sprake van recreatief medegebruik, zoals kanoën, fietsen en wandelen.

#### Huidig bestemmingsplan

Voor het plangebied geldt het bestemmingsplan 'Buitengebied' dat op 3 september 2009 is vastgesteld (zie figuur 2.1). Het gebied is in hoofdzaak bestemd voor agrarische doeleinden. Een klein deel heeft de bestemming 'Natuur' en is bestemd voor landschapselementen en voor het behoud en herstel en ontwikkeling van actuele en potentiële landschaps- en natuurwaarden, met daaraan ondergeschikt extensief recreatief medegebruik en extensief agrarisch gebruik voor zover dit voor het beheer van de bestemming noodzakelijk is.

Delen van het plangebied hebben de dubbelbestemming 'Waterhuishoudkundige en of Waterstaatkundige functie'. Deze delen zijn mede bestemd voor waterberging en bescherming tegen wateroverlast ter plaatse van natuurlijke laagten. De woningen in het gebied hebben de bestemming 'Wonen'. In het zuidelijke gedeelte van het plangebied liggen een bovengrondse hoogspanningsverbinding en een hogedrukgasleiding.

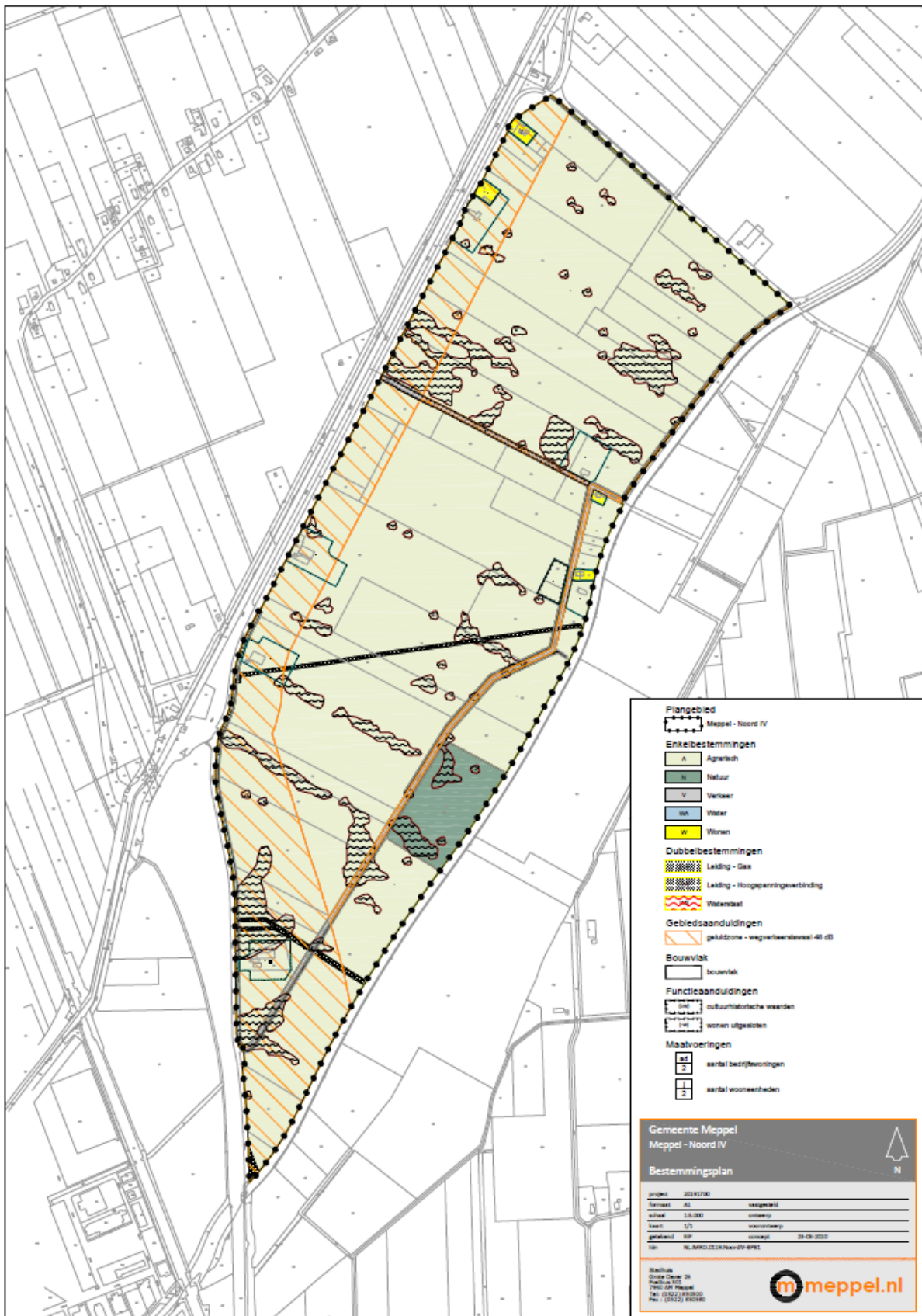

Figuur 2.1 Plangebied en bestemmingen (bron: gemeente Meppel)





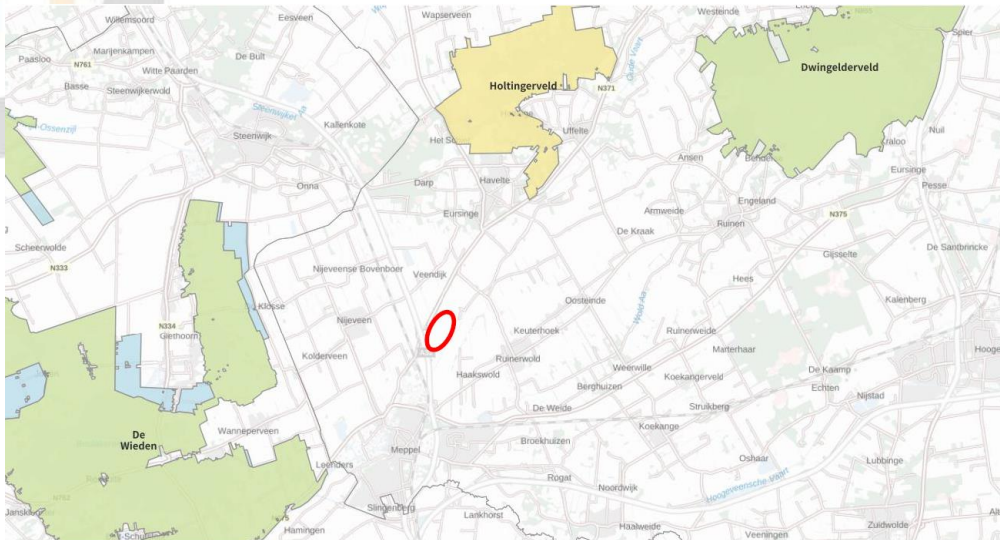

Figuur 2.3 Ligging plangebied (rood) ten opzichte van stikstofgevoelig Natura 2000-gebied (bron: Aeries calculator).

Het plangebied maakt geen deel uit van het natuurnetwerk Nederland (NNN). Wel liggen in de nabijheid ervan diverse gebieden die deel uitmaken van NNN (zie figuur 2.4).

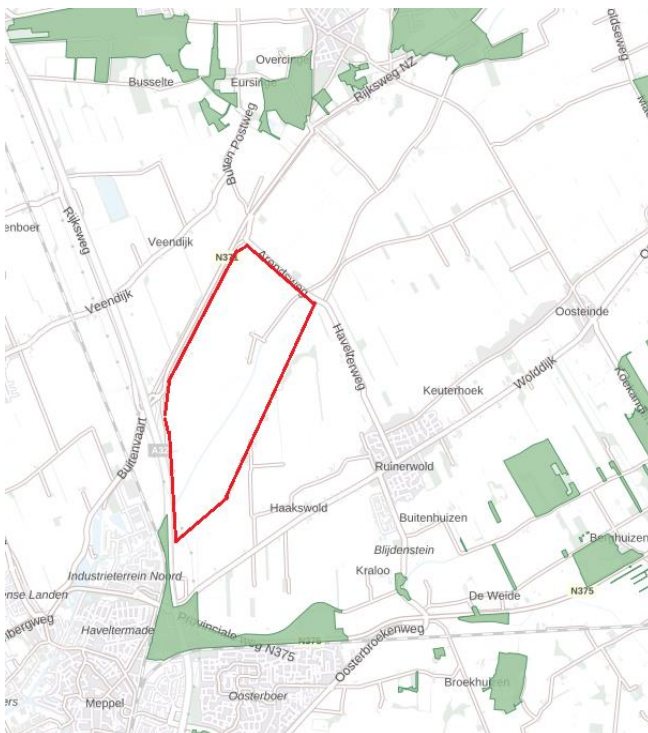

Figuur 2.4 ligging NNN (groen) ten opzichte van plangebied (rood omkaderd) (bron: Atlas Leefomgeving)

### Externe veiligheid

In het zuidelijke deel van het plangebied loopt een 110 kV-hoogspanningsverbinding (zwart) en een buisleiding voor het transport van aardgas (inclusief belemmeringenstrook). Ten westen van het plangebied ligt de A32 die deel uitmaakt van het basisnet. In het noordelijke deel van het plangebied loopt een buisleiding voor het transport van aardgas (inclusief belemmeringenstrook).

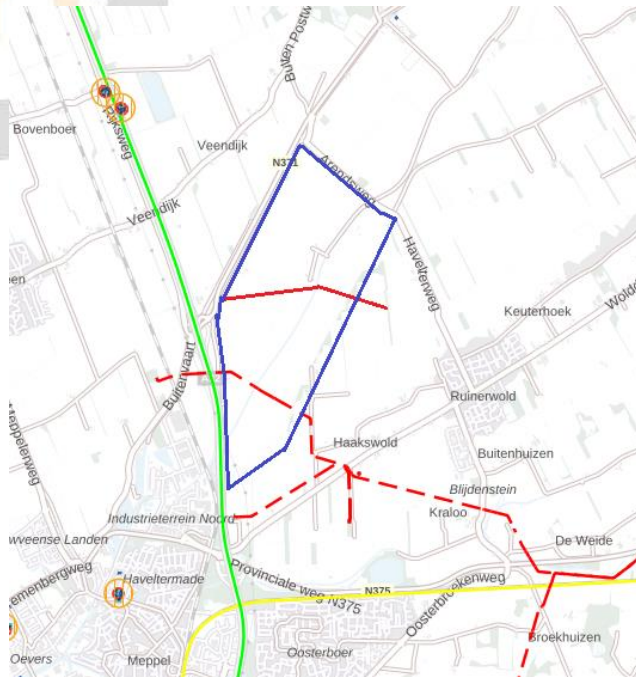

Figuur 2.5 Plangebied (blauw omkaderd) en risicobronnen in het kader van de externe veiligheid (bron: Atlas Leefomgeving, zwart = hoogspanning, groen = basisnet weg, geel = basisnet spoor en rood = buisleidingen)

## Bodem

Geomorfologisch gezien bestaat het plangebied uit twee eenheden: een dalvormige laagte in het midden en een vlakte van smeltwaterafzettingen daaromheen. De bodemopbouw hangt nauw samen met deze twee eenheden. In de dalvormige laagte bestaat de bodem uit meerveengronden (veengrond met een zanddek van minimaal 15 cm). Buiten de dalvormige laagte bestaat de bodem voornamelijk uit lemig fijn zand. Met name in het noordelijk deel van het plangebied is daarop een moerige (humusrijke) bovengrond aanwezig (zie gooreerdgronden, moerige podzolgronden en moerige eerdgronden in afbeelding 2.6).

De bodemeigenschappen en bodemfuncties hangen nauw samen met de aanwezige bodemsorten. Waar venige of moerige lagen aanwezig zijn, is een hogere bodemkoolstofvoorraad aanwezig en een hogere koolstofdynamiek in de bovengrond. Daar waar een hogere koolstofdynamiek aanwezig is, zijn ook meer (soorten en aantallen) regenwormen aanwezig en heeft de bodem relatief een beter herstellend vermogen na stress. Ook heeft de bodem op deze locaties een hoger zelfreinigend vermogen. Zie afbeeldingen 2.7 en 2.8.

Op basis van de bodemkwaliteitskaart van Drenthe voldoet de bodem in het plangebied aan de achtergrondwaarden. Dit betekent dat alle gemeten stoffen (standaardpakket bodem) voorkomen in gehalten onder de landelijke achtergrondwaarde. Deze grond is derhalve relatief schoon en is geschikt voor de functieklassen Landbouw/natuur. Er zijn voor zover bekend geen locaties binnen het plangebied aanwezig welke verdacht zijn op het voorkomen van bodemverontreiniging en/of waar in het verleden reeds verontreiniging is aangetoond.



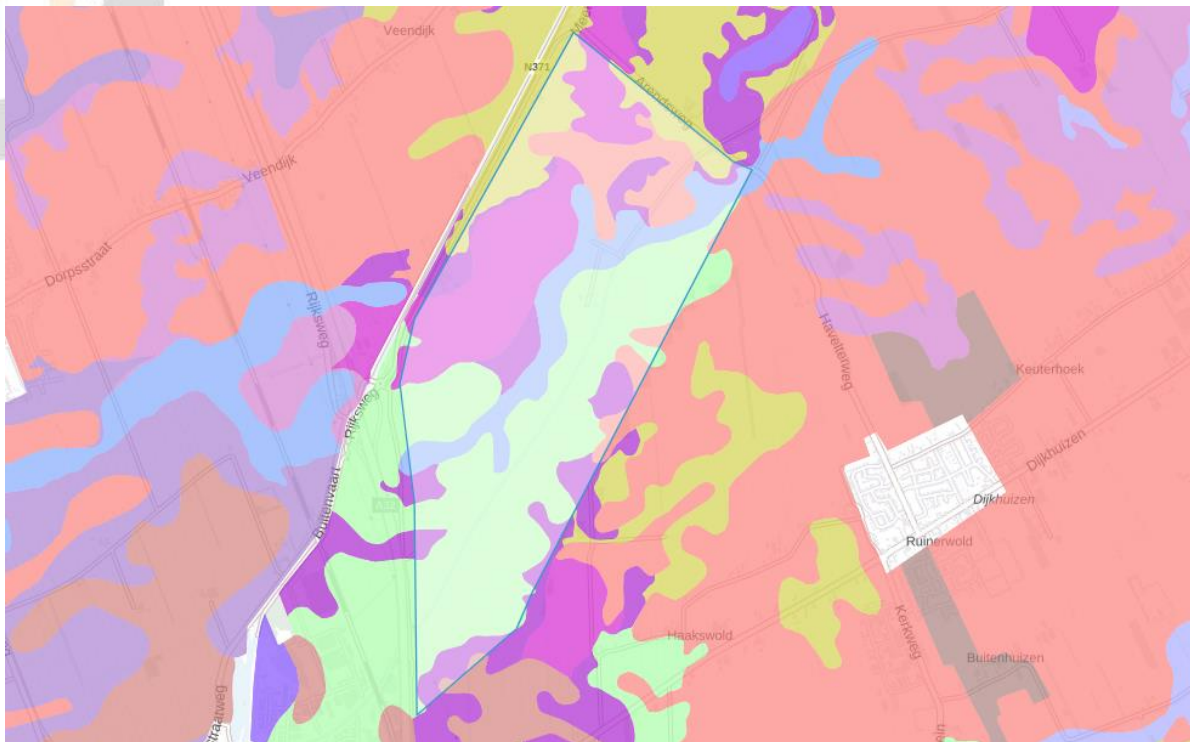

Figuur 2.6 Plangebied (blauw omkaderd) en bodemkaart van Nederland (bron: Atlas Leefomgeving, van noord naar zuid: geel = gooreerdgrond, oranje = veldpodzolgronden, fel roze = moerige podzolgronden, donkerroze = moerige eerdgronden, lichtblauw/lila = meerveengronden, lichtgroen = bekeerdgronden)

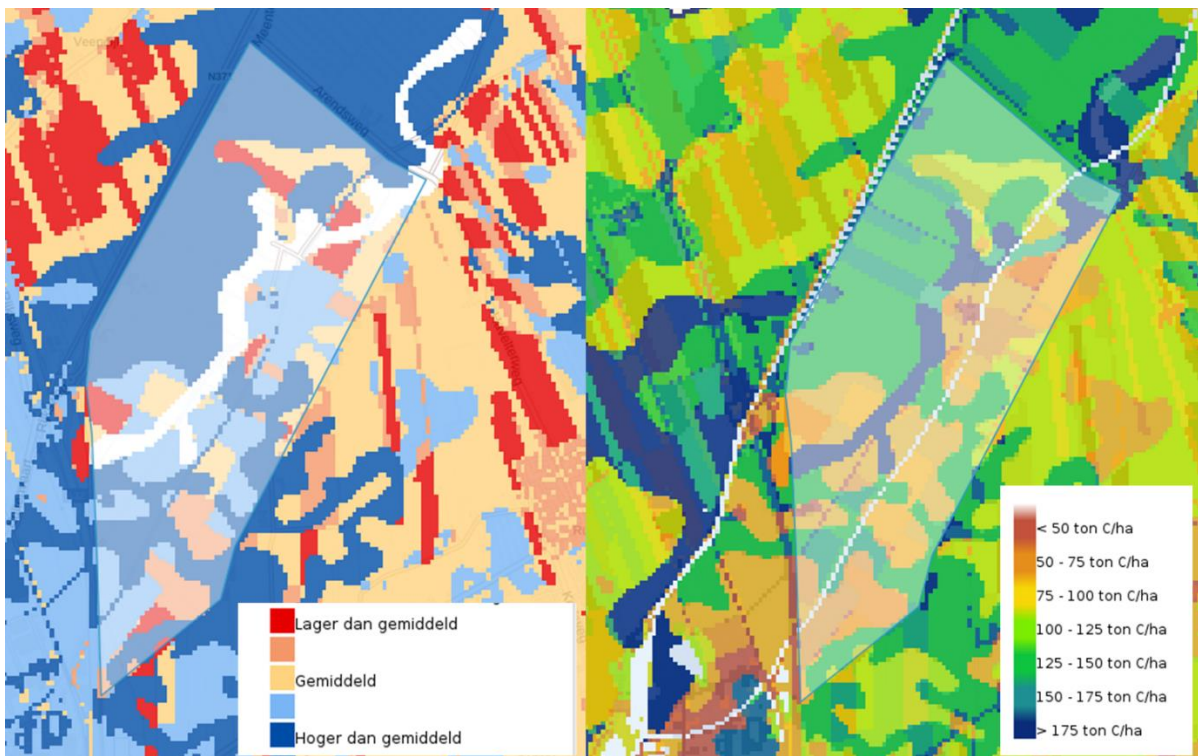

Figuur 2.7 Plangebied (blauw omkaderd) en koolstof (bron: Atlas Natuurlijk kapitaal). Links: Koolstofcyclus/dynamiek in bovenste bodemlaag, rechts: bodemkoolstofvoorraad in Nederland.

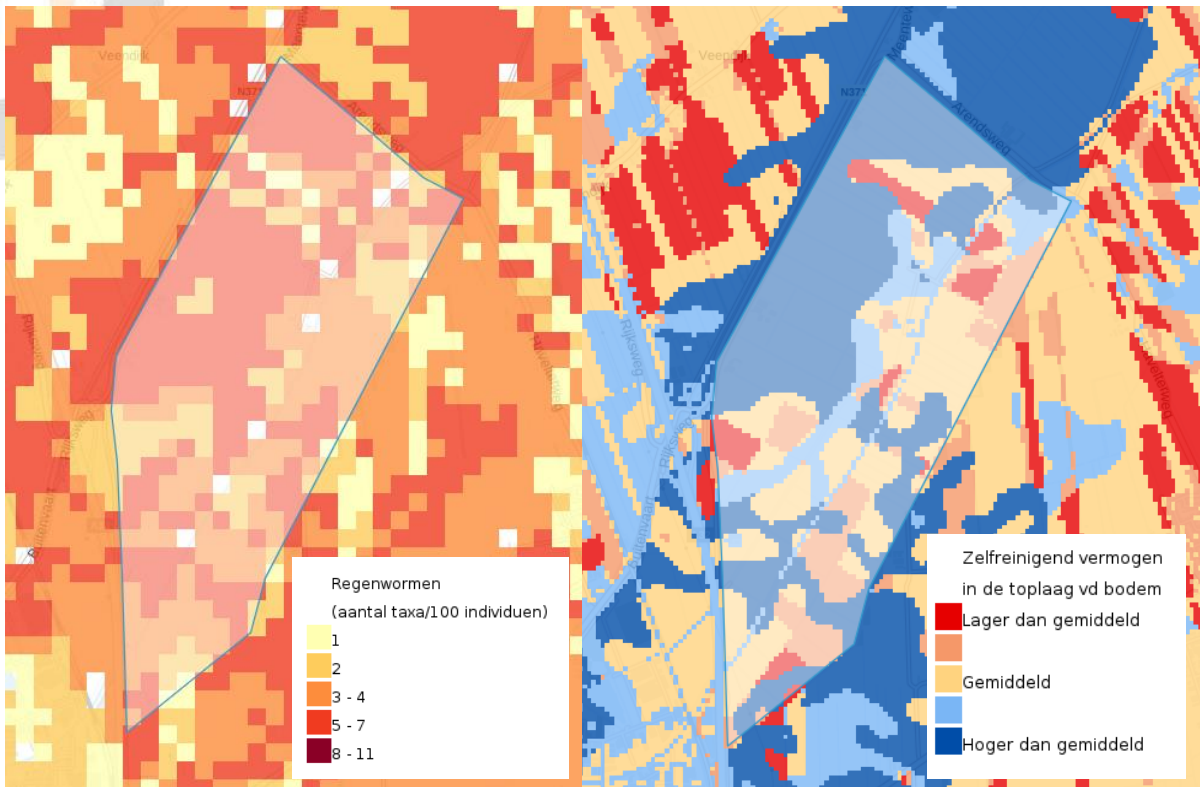

Figuur 2.8 Plangebied (blauw omkaderd) met links: regenwormen, aantal soorten, rechts: zelfreinigend vermogen in de toplaag van de bodem (bron: Atlas Natuurlijk kapitaal)

## Geluid

De geluidbelasting binnen het plangebied wordt met name bepaald door het wegverkeer (A32 en N371). In het westelijke deel wordt de akoestische kwaliteit mede bepaald door het spoor en de bedrijventerreinen. Figuur 2.9 geeft een globaal beeld van de optredende cumulatieve geluidbelastingen.



Figuur 2.9 Plangebied (rood omkaderd) en akoestische kwaliteit (bron: Atlas Leefomgeving)



## Luchtkwaliteit

De concentraties van de luchtverontreinigende stoffen stikstofdioxide (NO<sub>2</sub>) en fijnstof (PM<sub>10</sub> en PM<sub>2,5</sub>) bevinden zich overal in het plangebied ruim beneden de wettelijke grenswaarden (zie figuur 2.10). Wel liggen de concentraties vooral in de zuidwestelijke punt van het plangebied hoger dan de advieswaarden van de Wereldgezondheidsorganisatie (advieswaarden zijn in 2021 geactualiseerd), met name waar het gaat om PM<sub>2,5</sub> en NO<sub>2</sub>. Alhoewel deze advieswaarden niet bindend zijn, spelen deze wel een belangrijke rol bij een toekomstige nieuwe normstelling voor luchtkwaliteit door de Europese Commissie (EC). De EC heeft het Zero Pollution Action Plan (ZPAP) gelanceerd om de verontreiniging van onder meer lucht naar nul te krijgen en de huidige normstelling in de EU-richtlijn Luchtkwaliteit meer in lijn te brengen met de nieuwe WHO-advieswaarden.

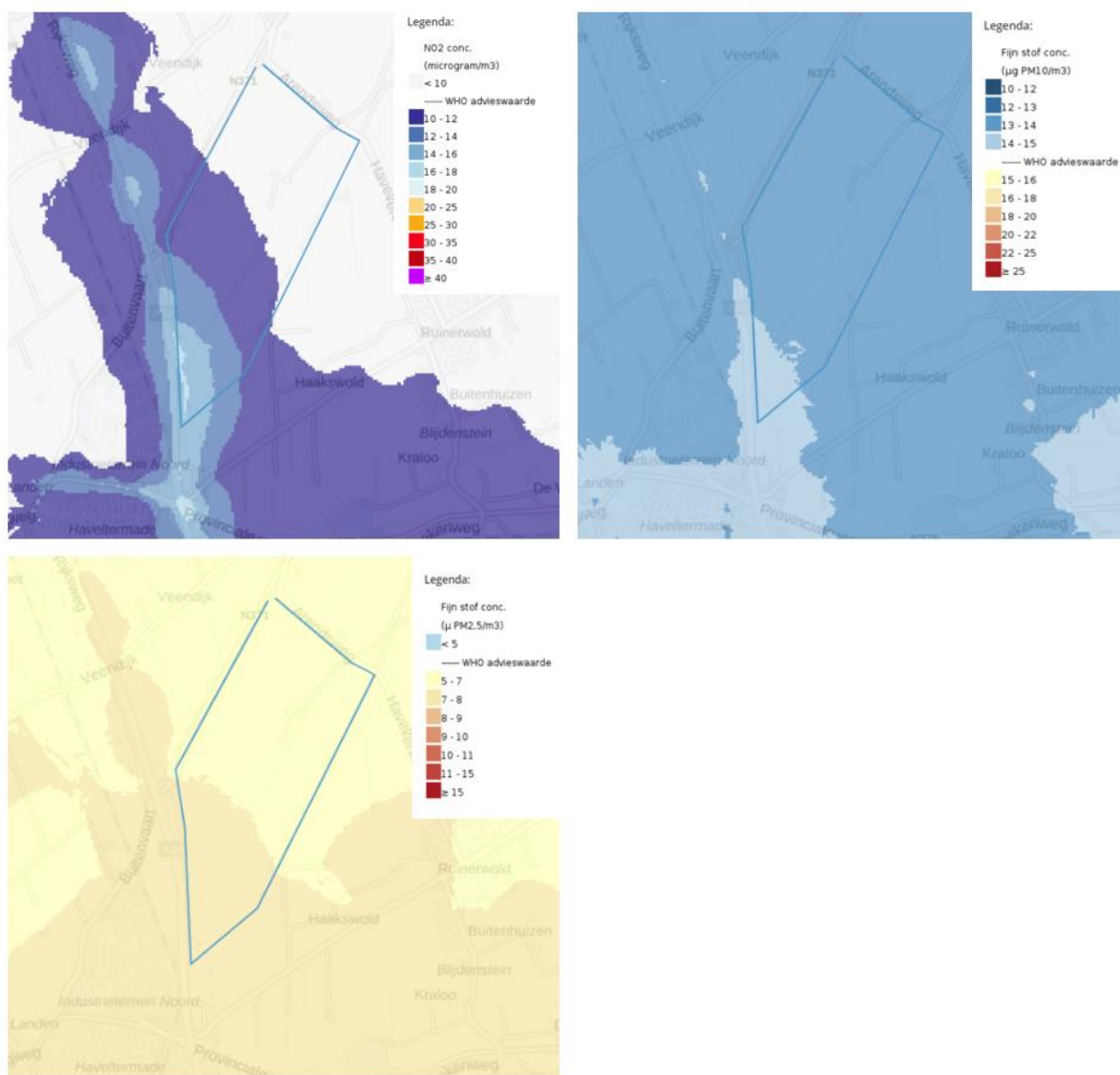

Figuur 2.10 Plangebied (blauw omkaderd) en concentraties NO<sub>2</sub>, PM<sub>10</sub> en PM<sub>2,5</sub> voor 2020 (bron: RIVM, 2020 via Atlas Leefomgeving).

## Archeologie, landschap en cultuurhistorie

Het plangebied heeft een lage tot middelhoge archeologische waarde. In het plangebied zijn rivierduinen als aardkundige waardevolle elementen en de gehuchten Nijentap en Oude Leisloot als cultuurhistorische waardevolle elementen aanwezig. Het beekdal van de Oude Vaart fungeerde oorspronkelijk als waterafvoer van de hoogveengebieden in Drenthe. Een karakteristiek beekdal is echter niet meer te herkennen. De dijkes langs de





beek geven de loop van de Oude Vaart aan. Het gebied rond de Oude Vaart, dat door de provincie Drenthe wordt aangeduid als esdorpenlandschap, is te typeren als een open, agrarisch landschap met weinig bebouwing en beplanting. De verkaveling is een rationele blokverkaveling. De oude bebouwing, zandpaden en enkele historische overblijfselen laten zien dat het gebied er ooit anders uitzag.

### Geur

Binnen het plangebied zijn diverse (melk)rundveehouderijen aanwezig. Voor melkrundvee zijn geen geuremissiefactoren vastgesteld maar gelden vaste afstandseisen vanwege geur. Voor zover bestaande woningen of andere geurgevoelige objecten binnen deze afstanden zijn gelegen, kunnen hindersituaties optreden. Daarnaast kan bedrijvigheid op de bedrijventerreinen ten westen van de A32 aanleiding geven voor verhoogde geurbelastingen in het plangebied.

### Water/klimaatadaptatie

De Drentsche Hoofdvaart en de Oude Vaart stromen af van het hoger gelegen gebied ten oosten en noorden van Meppel. Bij Meppel komen de wateren samen waarna het water uiteindelijk wordt afgevoerd via het Meppelerdiep richting het Zwarte Water/IJsselmeer. Het beekdal van de Oude Vaart maakt van oudsher deel uit van het beekstelsel. Middels stuwen wordt het peil in de Oude Vaart en aangrenzende wateren beheerst.

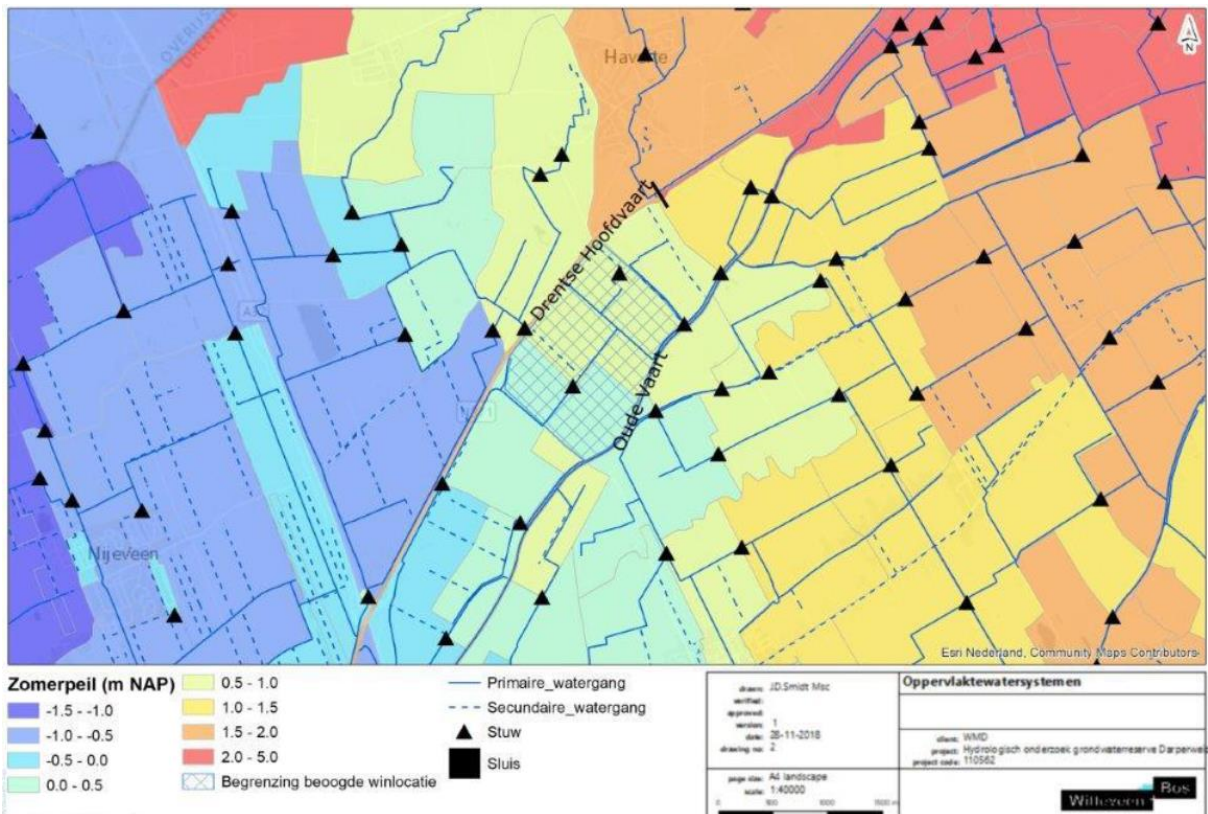

Figuur 2.11 Oppervlaktewatersysteem (Witteveen+Bos, 2019; Hydrologisch onderzoek grondwaterreservie Darperweiden)



In het zuidelijke deel van het plangebied komen hoge grondwaterstanden voor. Het noordelijk deel is droger (zie figuur 2.12 met de gemiddelde hoogste grondwaterstand (GHG) en figuur 2.13 met de gemiddelde laagste grondwaterstand (GLG)).

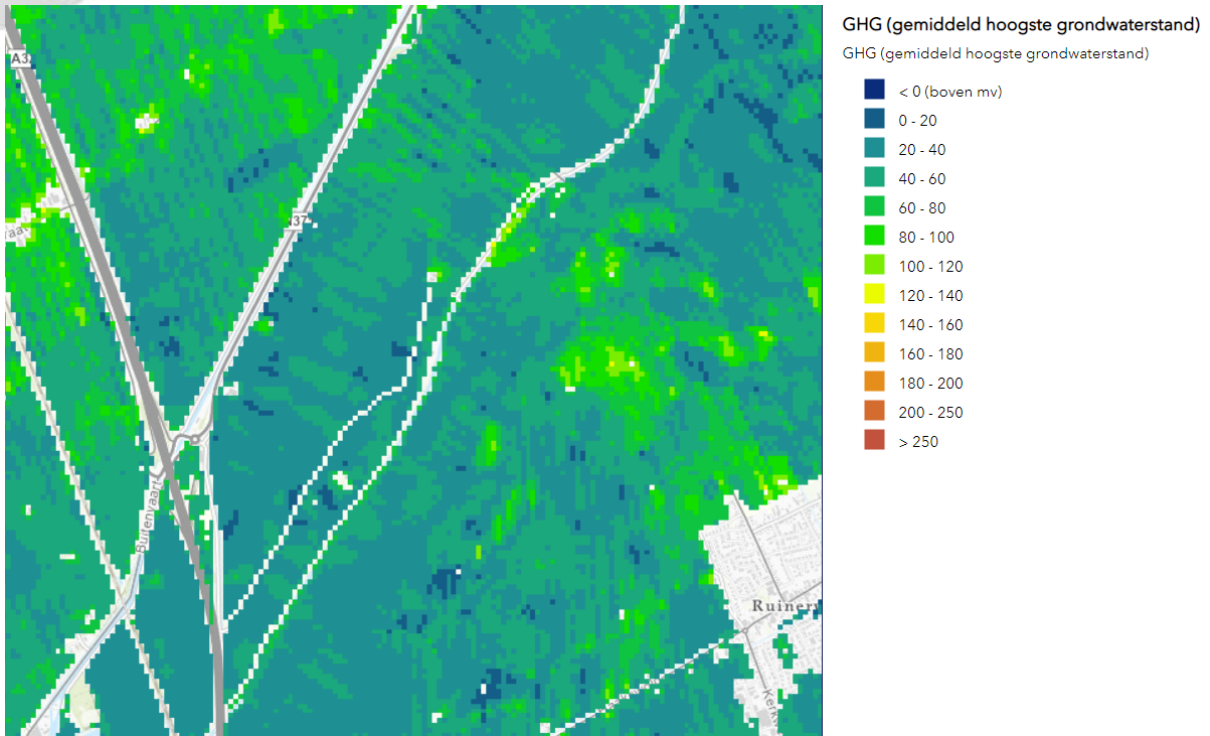

Figuur 2.12 GHG (Geoportaal Provincie Drenthe)

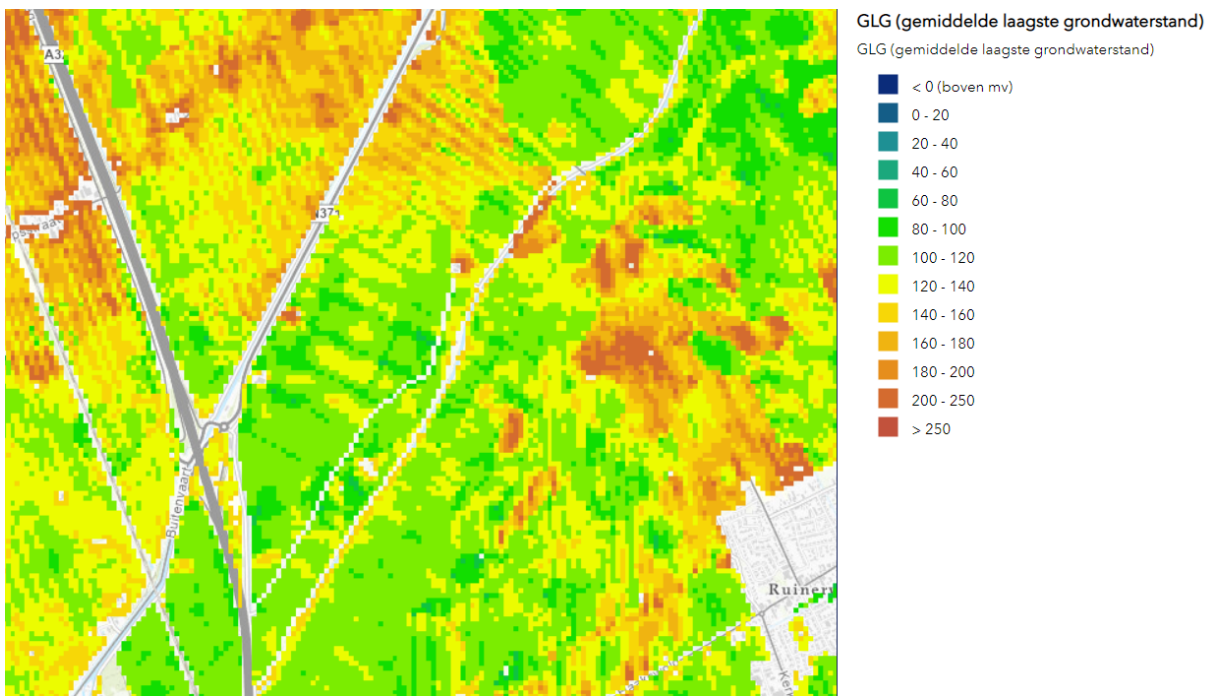

Figuur 2.13 GLG (Geoportaal Provincie Drenthe)



In de beekdalen treedt kwel op. De omringende gebieden zijn als 'intermediair' geïnclassificeerd, wat betekent dat er lokale kwel- en infiltratiesystemen optreden. Regionale infiltratiesystemen liggen op grotere afstand ten noorden van het plangebied (zie figuur 2.14).

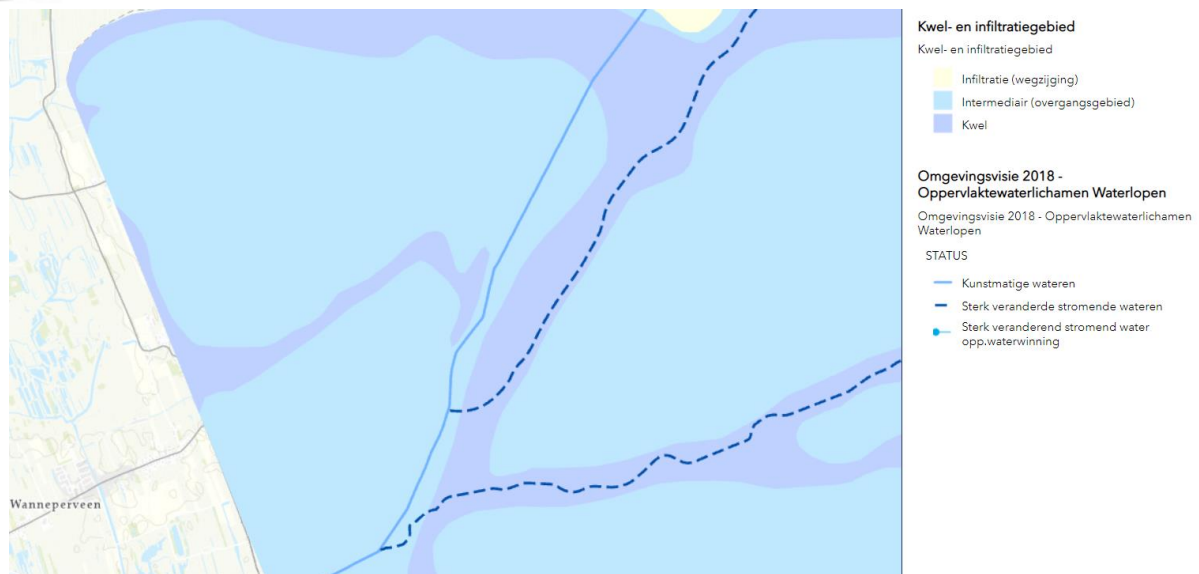

Figuur 2.14 Kwel en infiltratiegebieden (Geoportaal Provincie Drenthe)

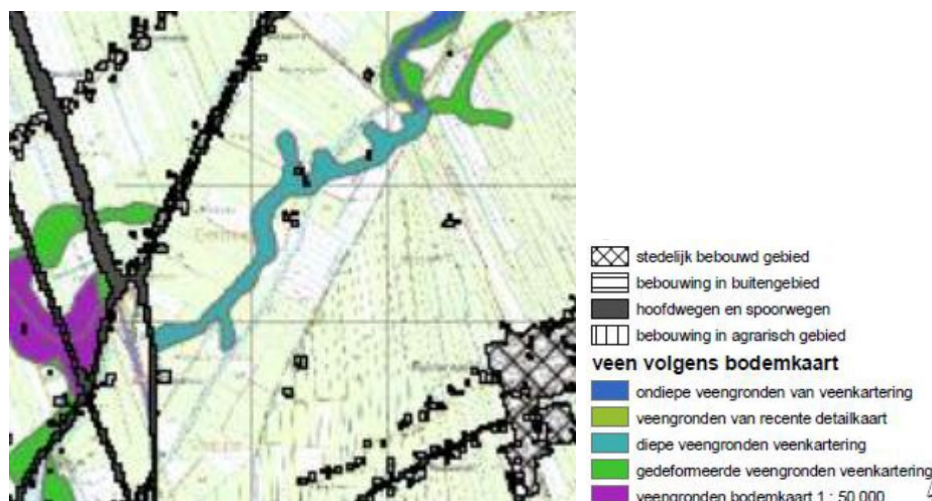

Figuur 2.15 Voorkomen veengronden en bebouwing (Witteveen+Bos, 2019; Hydrologisch onderzoek grondwaterreserve Darperweiden)

Lokaal kunnen ondiepe veengronden voorkomen, met name in het beekdal. Dit kan onder meer van invloed zijn op zetting bij woningen binnen dit gebied bij verlaging van grondwaterstanden.

De beekdalen zijn essentieel voor het vasthouden en tijdelijk opvangen van beekwater in natte perioden. Daarnaast draagt de dynamiek bij aan de ecologische, landschappelijke en recreatieve waarden van de beeksystemen. De chemische en biologische kwaliteit van de Oude Vaart is momenteel onvoldoende. Extreme regenbuien, die in hevigheid en aantal toenemen vanwege klimaatverandering, vereisen dat het waterbergend vermogen van het plangebied toeneemt. De Kaderrichtlijn Water en het Nationaal Bestuursakkoord Water hebben een zware doelstelling voor de waterkwaliteit respectievelijk de waterberging in het stroomgebied van de Oude Vaart.





## 2.2 Autonome ontwikkelingen

Ten zuidwesten van het plangebied zal een nieuw bedrijventerrein (Noord III) worden gerealiseerd met een oppervlakte van circa 20 hectare waar bedrijven tot en met milieucategorie 3.2 mogen worden gevestigd. Op het zuidelijke deel van dit bedrijventerrein wordt een transformatorstation met een elektrisch vermogen van meer dan 200 MVA gesitueerd. Voor dit transformatorstation geldt een geluidzoneringsplicht. De geluidzone overlapt een zeer beperkt deel van de zuidwestelijke punt van het plangebied. Het ontwerpbestemmingsplan heeft tot en met 14 februari 2023 ter inzage gelegen. Vaststelling van dit plan door de raad is gepland vóór de zomer van 2023.

In het plangebied zelf is om een herziening van het bestemmingsplan verzocht om een agrarische schuur te vervangen door een woonhuis. Alhoewel de planwijziging nog niet in procedure is gebracht, heeft het college van B&W een positief principebesluit genomen.

Het waterschap zal in het gehele stroomgebied van de Oude Vaart maatregelen nemen voor waterberging en waterkwaliteit. De invulling en situering daarvan is nog niet bekend. Wel is duidelijk dat de stuw in de Oude Vaart, gelegen in het plangebied van Noord IV, vispasseer zal worden gemaakt.

Het noorden van het plangebied is een potentieel (maar nog niet aangewezen) AVS-gebied (Aanvullende Strategische Voorraden) om ook in de toekomst aan de (toenemende) vraag naar drinkwater te kunnen voldoen.

Ten tijde van het schrijven van de NRD was niet duidelijk of er in en rond het plangebied andere autonome ontwikkelingen zijn. Dit zal worden onderzocht en meegenomen in het MER.



## 3. Planvoornemen - het Omgevingsprogramma Noord IV

### 3.1 Ontwikkeling van Noord IV

Voor de ontwikkeling van het gebied Noord IV (en Noord III) heeft de raad op 21 april 2021 een Plan van aanpak vastgesteld.

De ontwikkeling van Noord IV is bedoeld om ruimte te bieden aan lokale en (boven)regionale bedrijvigheid, aan energietransitie, duurzaamheid en circulariteit en tevens een impuls te geven aan de ontwikkeling van natuur, waterberging, recreatie, wonen en de ontwikkeling van natuur-landbouw. In het Plan van Aanpak zijn de doelstellingen voor het plangebied beschreven (zie paragraaf 1.1). Randvoorwaarden voor een functieverandering van het nu vooral als agrarisch bestemde gebied richting economie en energietransitie zijn:<sup>3</sup>

- inpassing van de ondergrondse gasleiding;
- het creëren van voldoende waterberging;
- (landschappelijke) inpassing van de nieuwe functies en een goede overgang van stedelijke functies naar het buitengebied.

Ten opzichte van de vaststelling van het Plan van aanpak zal vanuit de wens van de provincie Drenthe een nieuw themapark aan te trekken tevens worden onderzocht of vestiging van een themapark mogelijk is in dit gebied.

Ten aanzien van de verkeersontsluiting wordt Noord IV ontsloten via de bestaande open afrit van de Rijksweg A32 en de Rijksweg, die zal worden aangepast om de ontsluiting van het gebied geschikt te maken voor alle verkeersmodaliteiten.

Het MER dient inzicht te geven in de mogelijke gevolgen van de keuzes die voorliggen in het kader van het Omgevingsprogramma voor Noord IV om de doelen voor het plangebied te bereiken. Het onderzoeksvoorstel voor het MER voor het Omgevingsprogramma gaat uit van vier onderscheidende scenario's<sup>4</sup> (alternatieven in de m.e.r.-systematiek) als vertrekpunt voor de effectbeoordeling, waarin de hiervoor genoemde opgaves, wensen en doelstellingen worden onderzocht. Niet om te komen tot de keuze voor één van de vier scenario's, maar om de relevante hoeken van het speelveld voor de effecten op de leefomgeving in beeld te brengen. In het Omgevingsprogramma zal worden afgewogen hoe wordt omgegaan met de uitkomsten van de effectbeoordeling uit het MER. Daarbij kunnen elementen uit de verschillende scenario's worden gecombineerd in een voorkeursalternatief. Dat is echter meer dan het samenvoegen van bouwstenen met positieve gevolgen. De verwachting is dat op onderdelen echte keuzes moeten worden gemaakt en dat, kijkend naar de consequenties van bepaalde keuzes op onderdelen, sprake zal zijn van conflicterende ambities.

De scenario's worden in de volgende paragrafen kort beschreven, in bijlage 1 is een samenvattende tabel van deze scenario's opgenomen. In het MER zullen de verschillende onderdelen van de scenario's waar nodig nader worden uitgewerkt.

<sup>3</sup> Gemeente Meppel, Ruimtelijke verkenning grondexploitatie Noord III en Noord IV.

<sup>4</sup> Wij hanteren de term scenario's omdat dat ook in het voortraject en participatie zo is gehanteerd. Het betreft hier vanuit de m.e.r.-systematiek 'alternatieven' waarmee de effecten van verschillende keuzes en accenten kunnen worden onderzocht.



### 3.2 Scenario 1: Beekdallandschap

In dit scenario staat het versterken van het beekdallandschap centraal. Bodem, water en geomorfologie zijn leidend bij de toekomstige ontwikkeling van het gebied. Een groene en landelijke uitstraling wordt nagestreefd, ook voor nieuwe functies. De bedrijfsontwikkeling die wordt gerealiseerd is netto 15 ha groot en ligt in 'eilanden' ter weerszijden van de Oude Vaart. De oorspronkelijke loop van de Oude Vaart wordt rond de bedrijfsontwikkeling hersteld; daar krijgt de beek natuurvriendelijke oevers en het waterpeil ervan wordt verlaagd. De omgang met het peil wordt in de seizoenen bepaald vanuit de waterstaatkundige inzichten (ruimte voor piekbelasting maar ook water vasthouden voor droogte).

De vorm van het bedrijventerrein is organisch met een aantal ovaal gevormde terpachtige erven met bedrijvensclusters, daartussen is ruimte voor groen en water (piekvang). Tussen en om het bedrijventerrein is zo maximale waterberging mogelijk. De bedrijvigheid in het gebied is afgestemd op natuur en landschapswaarden, de randen van de bedrijvensclusters zijn ingepast, de bedrijven naar binnen georiënteerd en daarmee is er beperkt sprake van uitstraling van geluid en licht. Landbouw in het gebied wordt natuurinclusief en extensiever waarin het beheer van landschap en water een plaats krijgt. Agrariërs en waterschap maken afspraken over waterpeil en piekberging voor het noord-oostelijke deel van de Oude Vaart.

In dit scenario is ruimte voor kleinschalig wonen, bijzondere woonvormen (knarrenhof, woongemeenschap, combinatie met kleinschalige zorg). Dit kan op een erf van een voormalig agrarisch bedrijf of op een strategische plek passend in het landschap en rekening houdend met de karakteristiek van Nijentap.

De overgangen tussen de verschillende functies in het gebied zijn zacht en groen ingericht (erven, bedrijfsclusters, woningbouw). Recreatief is het gebied interessant als uitloopgebied voor de functies in Noord IV (wonen en bedrijven) en de bredere omgeving vooral vanwege het vriendelijke en groene karakter. Wandelen en fietsen langs de Oude Vaart en door het groen. Energieopwekking vindt uitsluitend plaats via zon op dak, op parkeerplaatsen en langs de snelweg.

In figuur 3.1 is het scenario Beekdallandschap verbeeld (is geen plan of ontwerp maar een tekening om een beeld te geven van het type ontwikkeling dat voor ogen staat).



### Legenda

-  bedrijfspercelen
-  groene randen bedrijfsclusters
-  groen uitloopgebied
-  hermeanderen Oude Vaart
-  kleinschalig wonen
-  natuurinclusieve landbouw
-  waterberging



Figuur 3.1: scenario beekdallandschap



### 3.3 Scenario 2: Werklandschap

In dit scenario ligt de focus op het creëren van werkgelegenheid, zowel in nieuw bedrijventerrein als bij het agrarisch gebruik. Dit scenario voorziet in een bedrijventerrein met een netto oppervlakte van 45 hectare (bedrijfspercelen en ontsluiting) met de oriëntatie op de Rijksweg A32 als poort naar het gebied. Voor een goede ontsluiting en zichtbaarheid van het bedrijventerrein zal de Rijksweg naar binnen (zuidoosten) worden verlegd. Hiermee komen de bedrijven 'aan' de snelweg te liggen. In dit scenario is ruimte voor drie windturbines, die de randen van het bedrijventerrein markeren.

De Oude Vaart wordt verbonden met een groene randzone die als waterbergingsgebied zal fungeren, met name in periodes van neerslagoverschot. De groene randzone dient ook als afscherming tussen de bedrijvigheid en de landbouw en heeft een functie voor de stimulering van biodiversiteit en het medegebruik voor recreatie (struingebied). De landbouw is in dit scenario circulair, dat wil zeggen dat er geen kunstmest wordt gebruikt en restproducten worden hergebruikt op de bedrijven of in de directe omgeving. Restproducten en -warmte dienen als grondstof/energiedrager voor andere bedrijven en andersom. Uitbreiding in wonen is ten dienste van de agrarische bedrijvigheid in de vorm van enkele dienstwoningen.

In figuur 3.2 wordt een beeld gegeven van het scenario Werklandschap (is geen plan of ontwerp maar een tekening om een beeld te geven van het type ontwikkeling dat voor ogen staat).





### Legenda

-  bedrijfspercelen
-  verlegde Rijksweg
-  groen uitloopgebied
-  locatie windturbine
-  indicatieve dienstwoning
-  circulaire landbouw
-  wateropgave



Figuur 3.2: scenario werklandschap





### 3.4 Scenario 3: Recreatielandschap

In het scenario recreatielandschap wordt in Noord IV een themapark ontwikkeld van ongeveer 60 hectare (bruto). Voor dit scenario wordt ervanuit gegaan dat het themapark helemaal ten noordwesten van de Oude Vaart komt te liggen. De ontsluiting van het themapark gebeurt via de Rijksomweg, de feitelijk entree ligt op ruime afstand van de rotonde. Op het terrein van het park wordt een lange lus richting parkeerterrein aangelegd om congestie op de openbare wegen te voorkomen. Ook doorgaand verkeer vanuit het zuiden over de Rijksomweg wordt voorkomen door een knip aan te brengen.

De representativiteit van Noord IV vanaf de snelweg is een belangrijk onderwerp voor Meppel. Hiermee wordt rekening gehouden bij de inrichting van de zone langs de snelweg. Dit door in de zone langs de snelweg geluidswering en een markante uitstraling te combineren. Het themapark is aan de snelweg deels zichtbaar en wordt door geluidwerende voorzieningen geluidsluw gemaakt. Door de geluidswering uit meerdere delen op te bouwen en wellicht deels transparant te maken, wordt voorkomen dat een hele dichte wand ontstaat. In combinatie met bijzondere vormgeving en een bijzondere functie, zoals een hotel, ontstaat een interessant beeld in het snelwegpanorama.

In het themapark wordt ook de kans benut om direct meer ruimte aan de Oude Vaart te geven. Deze ruimte wordt benut om het deel van de Oude Vaart weer te laten meanderen. De kade wordt daarvoor verplaatst.

In het themapark zelf ligt ten behoeve van de waterkwaliteit een eigen watersysteem, waarbij wordt ingezet op het benutten van de bestaande watergangen (aan de noordzijde) en het naar bovenhalen van een oude beekloop centraal in het park. Daarnaast is er ruimte voor een waterbassin.

Op het parkeerterrein van het themapark en in combinatie met de geluidswerking wordt met zonnepanelen boven parkeerplaatsen duurzame energie opgewekt.











Op de agrarische percelen wordt ruimte geboden om te verbreden en met een B&B, recreatiechalets of kleine camping naar een ander verdienmodel te groeien. Dit betekent een verandering in het agrarische karakter maar kan met het agrarisch gebruik worden gecombineerd. Er is geen sprake van toevoeging van wonen.

Langs de Oude Vaart worden recreatiepaden aangelegd, zodat fietsen en wandelen over de hele lengte goed mogelijk is.

In figuur 3.3 wordt een beeld gegeven van het scenario Recreatielandschap. Voor het themapark is een fictieve opzet gemaakt ten opzichte van de 3 andere scenario's om een vergelijkbare situatie te hebben. De figuur is dus geen plan of ontwerp van het themapark maar een tekening om een beeld te geven van het type ontwikkeling dat voor ogen staat.



### Legenda

-  begrenzing themapark
-  indicatie bebouwing (10-20% van totaaloppervlak)
-  HUB-functie (binnen en buiten het themapark)
-  parkeren
-  kleinschalige recreatie ontwikkeling (verbreding agrarisch bedrijf)
-  zandduintjes
-  hermeanderen Oude Vaart
-  geluidswerende voorziening
-  waterbassin
-  accent / bijzondere bebouwing
-  terugbrengen oude beekloop

Figuur 3.3: scenario recreatielandschap



### 3.5 Scenario 4: Energielandschap

Dit scenario is gericht op het benutten van Noord IV voor de Meppeler energietransitie. Dit betekent inzetten op zoveel mogelijk opwekken van energie met zes windturbines, zon op dak, op parkeerplaatsen en water en langs de snelweg. Ook passen experimentele vormen van energieopwekking zoals windwokkels op gebouwen. Het circulaire bedrijventerrein met een oppervlakte van 30 hectare (bedrijfspercelen en ontsluiting) is energiepositief.

De situering van het terrein is zo goed mogelijk afgestemd op het kunnen benutten van de potentie van het plangebied voor windenergie. Eventueel kunnen agrarische erven worden benut als energiehub (opslag en conversie) of krijgen een andere functie vanuit een gebiedsfonds (te vormen uit de energie opbrengst). Dit wordt door de belanghebbenden in het gebied zelf bepaald. De agrarische functie wordt gekenmerkt door energiepositieve precisielandbouw met drones en mestvergisting. De waterberging binnen het plangebied is een dubbelfunctie met de opwek van energie middels windturbines en zon op water. De biodiversiteit wordt versterkt door strategische aanplant van enkele singels die de energiefuncties binnen het gebied zoveel mogelijk aan het zicht onttrekken. De huidige recreatieve functies binnen het plangebied blijven behouden en worden uitgebreid met een fietsverbinding langs de Arendsweg. Nieuwe woningbouw of verblijfsrecreatie is beperkt mogelijk en in ieder geval energetisch innovatief zijn (passief huis concept).

In figuur 3.4 wordt een beeld gegeven van het scenario Energielandschap (is geen plan of ontwerp maar een tekening om een beeld te geven van het type ontwikkeling dat voor ogen staat).





Figuur 3.4: scenario energielandschap



## 4. Reikwijdte en detailniveau

### 4.1 Plan- en studiegebied

In het MER wordt onderscheid gemaakt tussen de begrippen plangebied en studiegebied. Het plangebied is het in Figuur 1.1 aangegeven gebied en omvat heel Noord IV waar het vast te stellen Omgevingsprogramma betrekking op heeft.

Het studiegebied is het totale gebied waarin milieueffecten als gevolg van de realisering van de voorgenomen activiteiten in het plangebied kunnen optreden. Het studiegebied is dus omvangrijker dan het plangebied en kan per milieuaspect verschillen. Voor milieuaspecten zoals bodem en archeologie treden de effecten alleen binnen het plangebied zelf op, het studiegebied is hier gelijk aan het plangebied. Voor milieuaspecten zoals verkeer, water en geluid kunnen ook buiten het plangebied, op en langs wegen van en naar het plangebied, effecten optreden. In dit geval is het studiegebied dus groter dan het plangebied. In het MER zal per milieuaspect worden toegelicht wat het relevante studiegebied is.

### 4.2 Scenario's

De gemeente Meppel heeft op basis van de doelstellingen voor het gebied vier mogelijke ontwikkelingsrichtingen (scenario's) ontwikkeld die ieder hun eigen gevolgen hebben voor mens, natuur en milieu. In het MER worden de milieueffecten van de in hoofdstuk 4 beschreven scenario's onderzocht, beschreven en met elkaar vergeleken. De conclusies uit deze scenariovergelijking worden vertaald in het Omgevingsprogramma. In het MER komen de traditionele milieuaspecten, zoals landschappelijke en cultuurhistorische waarden, natuur, geur, geluid, luchtkwaliteit, bodem, water en veiligheid. Maar ook thema's zoals gezondheid, energietransitie en klimaatadaptatie worden meegenomen. In het Omgevingsprogramma zal worden afgewogen hoe wordt omgegaan met de uitkomsten van de effectbeoordeling uit het MER waarbij rekening wordt gehouden met de doelstellingen voor het plangebied. Daarbij kunnen elementen uit de verschillende scenario's worden gecombineerd in een voorkeursalternatief.

### 4.3 Milieuaspecten en detailniveau

In deze paragraaf zijn de te onderzoeken deelaspecten beschreven en de bijbehorende beoordelingscriteria voor het MER. De effectbeoordeling zal in hoofdzaak kwalitatief (op basis van expert judgement) worden uitgevoerd, tenzij anders aangegeven.

In het MER zal per toetsingscriterium het milieueffect worden uitgedrukt op basis van de onderstaande schaal:

- + positief effect
- 0/+ licht positief effect
- 0 geen positief en geen negatief effect
- /0 licht negatief effect
- negatief effect

In tabel 4.1 zijn de te onderzoeken milieuaspecten beschreven en het bijbehorende detailniveau. Onder de tabel is dit per onderdeel toegelicht. De effectanalyse zal waar nodig kwantitatief worden uitgevoerd. Waar berekeningen niet nodig of mogelijk zijn, zal de effectanalyse kwalitatief (op basis van expert judgement) worden uitgevoerd.



Thema's en aspecten	Te beschrijven effecten (criteria)	Werkwijze onderzoek
<b>Natuur</b>	Stikstof (Natura 2000)	Kwantitatief (kentallen)
	Verlies foerageergebied (Natura 2000)	Kwalitatief
	Effecten watersysteem (NNN)	Kwalitatief
	Biodiversiteit (Natura 2000 + NNN)	Kwalitatief
<b>Landschap/ cultuurhistorie</b>	Invloed op karakteristieke patronen, openheid, belevingswaarde, aantasting cultuurhistorische structuren of gebouwen	Kwalitatief
<b>Bodem</b>	Gevolgen voor de bodemkwaliteit en bodemfuncties	Kwalitatief
<b>Water</b>	Effecten grond- en oppervlaktewatersysteem (kwaliteit en kwantiteit) + afgeleide effecten op natuur, landbouw en bebouwing	Kwalitatief en kwantitatief
<b>Veiligheidsrisico's</b>	Effecten op veiligheidsrisico's	Kwalitatief
<b>Klimaat, duurzaamheid, energie- transitie</b>	Overlast hitte, droogte, piekbuien	Kwalitatief
	Gevolgen voor afvalproductie, hergebruik grondstoffen, duurzame landbouw	
	Vraag/aanbod energie, knelpunten energieinfrastructuur	
<b>Verkeer &amp; vervoer</b>	Verkeersgeneratie, verkeerskundige effecten (veiligheid, afwikkeling, parkeren), ov- en fietsbereikbaarheid	Kwalitatief en kwantitatief
<b>Gezondheid</b>	Geluid	Kwalitatief
	Luchtkwaliteit	Kwalitatief
	Geur	Kwalitatief
	Beweging & groene omgeving	Kwalitatief
	Lichtvervuiling	Kwalitatief

## Natuur

### Natura 2000

Vanwege de afstand tot Natura 2000-gebieden (zie paragraaf 2.1) zijn aspecten als verstoring, versnippering etc. bij voorbaat uitgesloten. Ten aanzien van eventuele effecten op Natura 2000 zijn twee thema's relevant:

- Verlies foerageergebied kwalificerende vogels; het gaat daarbij met name om de kwalificerende vogelsoorten uit het Natura 2000-gebied de Wieden die mogelijk deels foerageren binnen het plangebied. Op basis van beschikbare bronnen wordt beoordeeld of dit effect mogelijk optreedt en significant is.
- Effecten vanwege stikstofdepositie vanwege het verwijderen en toevoegen van verschillende functies in het gebied. Deze effecten worden op hoofdlijnen voor de verschillende gebruiksfases bepaald met de rekentool AERIUS. Hiervoor zal gebruik wor-





den gemaakt van kentallen voor bedrijvigheid en globale veranderingen in verkeersstromen. Ook wordt de referentiesituatie globaal in beeld gebracht. Gezien het detailniveau worden er geen berekeningen voor de aanlegfase uitgevoerd; er is namelijk weinig zicht op de fasering en aanpak van de aanlegfase. Dit zal in een latere projectfase, waarin deelomgevingsplannen zullen worden opgesteld, moeten worden berekend.

Gezien de afstand van het plangebied tot de Natura 2000-gebieden in de omgeving worden op voorhand geen effecten van de voorgenomen ingrepen op het watersysteem binnen de Natura 2000 verwacht. Dit aspect wordt dan ook niet nader beschouwd binnen het MER.

#### *Natuurnetwerk Nederland (NNN)*

Het plangebied maakt geen deel uit van het Natuurnetwerk en dit netwerk zal ook niet worden beïnvloed in de vorm van verstoring door geluid, licht of recreatiedruk. Wel bevindt zich aan de westkant van het plangebied een NNN-gebied (zie figuur 2.4). Ingrepen in het watersysteem binnen het plangebied kunnen van invloed zijn op het watersysteem buiten het plangebied. Mogelijk effecten van de ingrepen op het NNN-gebied wordt bij het onderdeel water beschreven en beoordeeld.

#### *Biodiversiteit*

De ingreep is mogelijk van invloed op leefgebieden van zwaar beschermde soorten, zoals broedvogels en vleermuizen. Hiervan zal een kwalitatieve inschatting worden gemaakt op basis van een quickscan (op basis van beschikbare bronnen). Tevens zal een voorstel worden geformuleerd voor nader ecologisch veldonderzoek in de vervolgfase (wijziging omgevingsplan). Ook wordt onderzocht welke ecologische potenties het plangebied op termijn kan ontwikkelen. In dat opzicht zijn er belangrijke verschillen tussen de verschillende scenario's te verwachten.

#### **Landschap en cultuurhistorie**

In het MER zullen de cultuurhistorische elementen en gebieden, archeologische waarden en kwaliteit en belevingswaarde van het landschap van het plangebied kwalitatief worden beschreven, evenals de effecten hierop door de verschillende scenario's. Ook de landschappelijke inpassing van de scenario's wordt beoordeeld, waar nodig ondersteund met visualisaties.

#### **Bodem**

Met betrekking tot het thema bodem wordt een quickscan uitgevoerd naar de eigenschappen en het functioneren van het bodem- en watersysteem. Daarbij wordt informatie verzameld over de bodemeigenschappen, bodemfuncties, de bodemopbouw en geomorfologie van het plangebied. Op basis van reeds beschikbare informatie wordt de huidige bodem- en grondwaterkwaliteit in beeld gebracht. De mogelijke gevolgen voor de bodemkwaliteit en bodemfuncties (inclusief grondwater) van de scenario's worden kwalitatief bepaald.

#### **Water**

Ingrepen in het watersysteem zullen invloed hebben op het huidige grond- en oppervlaktewatersysteem, in het plangebied, maar mogelijk ook daarbuiten. Dit betreft zowel de kwantiteit als de kwaliteit van het watersysteem. Op basis van veranderingen in het watersysteem kunnen afgeleide effecten optreden, bijvoorbeeld op natuur, landbouw of bebouwing.

Als eerste wordt een beschrijving van het grond- en oppervlaktewatersysteem opgesteld. Voor wat betreft het grondwatersysteem wordt gekeken naar bodemopbouw, grondwaterstanden, grondwaterstroming, kwel/infiltratie en (drink-)waterwinningen in de omgeving.



Voor wat betreft het oppervlaktewatersysteem worden peilgebieden en stuwen in beeld gebracht, inclusief streefpeilen in en rondom het plangebied. Voor het in beeld brengen van risico's voor wateroverlast wordt het gehele stroomgebied van de Oude Vaart beschouwd. Daarnaast worden mogelijke autonome ontwikkelingen die van invloed kunnen zijn op het watersysteem in het plangebied (inclusief klimaatwijzigingen) beschouwd. Klimaatverandering is als autonome ontwikkeling van invloed op het watersysteem van de Oude Vaart, en daarmee op de waterhuishouding in het plangebied en in Meppel. Bij het onderzoek wordt daarom niet alleen het plangebied beschouwd, maar ook de omgeving, waaronder het stroomgebied van de Oude Vaart bovenstrooms van het plangebied.

Op basis van deze analyse wordt een referentiesituatie vastgesteld, als uitgangspunt voor de effectbeschrijving van de vier verschillende scenario's.

Vervolgens wordt een beoordelingskader voor het thema 'Water' opgesteld. Opgemerkt wordt dat de primaire, geohydrologische effecten (verandering grondwaterstanden, verandering kwel) niet worden beoordeeld, omdat de impact afhangt van de functie van het gebied waar veranderingen optreden. In landbouwgebieden kan bijvoorbeeld een daling van de grondwaterstand anders worden beoordeeld dan in een natuurgebied, of een gebied met bebouwing.

Voor het oppervlaktewater is de kwantiteit (voorkomen wateroverlast, compensatie verhard gebied, klimaatadaptatie) en kwaliteit (verbetering) wel direct van belang en wordt als dusdanig beoordeeld.

Mogelijke effecten van ingrepen in het watersysteem (grondwater en oppervlaktewater) bij de vier te beschouwen scenario's worden kwalitatief, op basis van expert judgement beschreven. Er worden geen effectberekeningen uitgevoerd met grondwater- of oppervlaktewatermodellen.

Mogelijke afgeleide effecten op landbouw, natuur en bebouwing worden beschreven op basis van de veranderingen van grondwaterstanden. Op basis van de verwachte hydrologische en afgeleide effecten worden de scenario's beoordeeld. Ook worden de gevolgen van de scenario's voor de waterbergingscapaciteit kwalitatief beoordeeld.

### **Veiligheidsrisico's**

In het MER zal een globaal inzicht worden gegeven van de invloed van de voorgestelde ontwikkelingen op de risico-aspecten van reeds aanwezige bronnen in de omgeving, met name ten aanzien van vervoer van gevaarlijke stoffen (over de weg en buisleidingen). Ook wordt bepaald welke risicobronnen (met name bedrijven) kunnen worden toegevoegd en hoe deze inpasbaar zijn vanuit de risicobenadering.

### **Klimaatadaptatie, circulariteit en energietransitie**

#### *Klimaatadaptatie*

Voor de verschillende scenario's worden hinder en overlast door hitte en droogte en door piekbuien kwalitatief beschreven.

#### *Circulaire samenleving*

Per scenario wordt kwalitatief beschreven wat de gevolgen zijn met betrekking tot afvalproductie, het hergebruik van grondstoffen en duurzame landbouw.

#### *Energietransitie*

Voor de verschillende scenario's wordt beschreven hoeveel duurzame energie wordt opgewekt, hoe zich dit verhoudt tot de vraag naar energie, of en zo ja, welke knelpunten kunnen ontstaan in de energie-infrastructuur en wat nodig is om deze knelpunten op te lossen. Ook zal worden gekeken naar het verminderde gebruik van fossiele brandstoffen, bijvoorbeeld vanwege de inzet van duurzaam vervoer.



## **Verkeer & vervoer**

Onderzoek zal plaatsvinden naar de verkeerskundige effecten van een aantal mogelijke invullingen van Noord IV, waaronder het realiseren van een themapark. Voor het bepalen van de verkeerskundige effecten wordt op basis van CROW-kencijfers en een opgave van het aantal vierkante meters voor de verschillende functies of combinatie van functies de verkeersgeneratie bepaald voor verschillende alternatieven. Ook wordt voor deze alternatieven bepaald op welke manier dit verkeer zal worden afgewikkeld op het omliggende wegennet en wordt vervolgens bepaald of er zich eventuele knelpunten zullen voordoen. Indien er zich knelpunten voordoen worden eventueel te nemen mitigerende maatregelen beschreven. De verkeerskundige beoordeling is kwalitatief van aard waarbij ook aandacht is voor de verkeersafwikkeling en verkeersveiligheid voor het autoverkeer en langzaam verkeer. Ook wordende ov- en fietsbereikbaarheid en het aspect parkeren beoordeeld.

## **Gezondheid**

### *Geluid*

Ten behoeve van het MER zal kwalitatief onderzoek worden gedaan naar de akoestische effecten van de vier scenario's die in het kader van het Omgevingsprogramma worden onderzocht. Hierbij zal tevens worden gekeken naar de beschikbare geluidruimte voor bedrijven, themapark en windturbines.

### *Luchtkwaliteit*

In het plangebied liggen de concentraties van stikstofdioxide en fijnstof ruim beneden de Europese grenswaarden en wordt niet verwacht dat luchtkwaliteit een knelpunt voor het Omgevingsprogramma zal vormen. Derhalve zullen de scenario's kwalitatief en op hoofdlijnen worden afgewogen.

### *Geur*

Met betrekking tot geur wordt volstaan met een kwalitatieve analyse. Hierin worden als eerste, op grond van geldende regelgeving, de richtafstanden van de in werking blijvende veehouderijen in beeld gebracht en bekeken of deze knelpunten opleveren voor de realisatie van de scenario's. Vervolgens wordt op basis van de VNG-richtafstanden een effectbeoordeling opgesteld in hoeverre de voorgenomen bedrijvigheid en geurgevoelige objecten in elkaars aanwezigheid gerealiseerd kunnen worden.

### *Beweging en groene omgeving*

In het MER worden voor de verschillende scenario's de mogelijkheden om te bewegen en te sporten, recreatiemogelijkheden en de hoeveelheid groen kwalitatief beschreven.

### *Lichtvervuiling*

In de huidige situatie treedt er binnen het plangebied weinig lichtvervuiling op. In het MER zullen de effecten van lichtvervuiling vanwege verkeer, bedrijventerrein, themapark en veiligheidsmaatregelen (lampen op windturbines) van de verschillende scenario's kwalitatief worden beschreven.

## **4.4 Overige aspecten**

### **Maatregelen**

Bij het optreden van significante milieueffecten worden voor de milieueffecten ook mogelijke mitigerende en compenserende maatregelen onderzocht. Deze maatregelen kunnen noodzakelijk, wenselijk of mogelijk zijn. Deze kunnen bijdragen aan het voorkeursalternatief.

### **Leemten in kennis**

In het MER zal worden aangegeven welke leemten in kennis bestaan. Dit heeft bijvoorbeeld betrekking op het Omgevingsprogramma of de onzekerheden over ontwikkelingen in regelgeving. Deze analyse geeft input voor een monitoringsplan.



### **Monitoring en evaluatie**

Tevens zal in het MER worden aangegeven welke aspecten zullen worden gemonitord en/of geëvalueerd en hoe dat wordt uitgevoerd.



## Bijlage 1 Scenario's (samenvattende tabel)

	Beekdallandschap	Werklandschap	Recreatielandschap	Energie-landschap
Windmolens	Enkel erfmolens	3 turbines	Geen turbines	6 Turbines
Omvang commercieel gebruik	Locatiekeuze bodem en water gestuurd, 15 ha	Locatie gebruik gestuurd, 45 ha	Locatie gebruik gestuurd, 60 ha	Locatie energie gestuurd, 30 ha
Soort commercieel gebruik	Bedrijventerrein in organische vorm; 'eilanden' van bedrijvenclusters, daartussen ruimte voor groen en water	Locatie op functioneel beste plek, oriëntatie op Rijksweg A32 als poort naar het gebied	Themapark, extensief grondgebruik	Circulair, energiepositief en zo goed mogelijk afgestemd op kunnen benutten potentie wind-energie
Agrarisch gebruik	Natuurinclusieve landbouw - met landschap/waterbeheer	Circulaire landbouw - combinatie met bedrijven	Verbreding functies, groeien naar ander (recreatief) verdienmodel	Energiepositieve precisielandbouw - met drones en mestvergisting
Oude Vaart	Zone om Oude Vaart / herstel oude beekloop, waterpeil verlagen, functie volgt peil	Oude vaart verbinden met waterbergingengebied groene randzone -open in noodgeval	Meer ruimte voor Oude Vaart, gedeeltelijk herstel oude beekloop	In huidige staat behouden
Waterberging	Maximale waterberging tussen en om bedrijventerrein	Waterberging in randzone als afscherming werkzone	Themapark heeft eigen watersysteem. Berging door meandering Oude Vaart.	Waterberging als dubbelfunctie met opwek energie (zon op water, windturbines)
Biodiversiteit	Natuurvriendelijke oevers Oude Vaart	Biodiverse groene randzone tussen bedrijven & landbouw	Natuurvriendelijke oevers en natuurlijke inrichting themapark	Zicht op energie sturen met strategische aanplant
Relatie met de omgeving	Verbinding bodem/water/ geomorfologie versterken	Verbinding met Meppel versterken	Representativiteit Noord IV vanaf de snelweg	Verbinding met Havelte en Ruinerwold versterken
Overgang binnen het gebied	Zachte overgang	Harde begrenzing	Noord IV representatief vanaf snelweg. Geluidswering heeft markante uitstraling.	Markant aanzicht
Bereikbaarheid	Gericht op recreatieve functie (wandelen en fietspaden)	Rijksweg verleggen	Ontsluiting themapark via Rijksweg. Buiten themapark, recreatiepaden	Focus op energienetwerk
Recreatie	Wandelen en fietsen langs Oude Vaart en groen	Groene randzone als struingebied	Wandelen en fietsen langs Oude Vaart naast themapark	Laten zoals het is, toevoegen fietsverbinding Arendsweg + Oude Vaart
Scenario-specifiek	Beperkt sprake van uitstraling van geluid en licht	Arbeidsintensieve/ ambachtelijke bedrijvigheid	Dynamiek en reuring tijdens hoogseizoen	Experimentele vormen van energie opwekken (windwoksels)
Woningbouw	Kleinschalig wonen, bijzondere woonvormen	Woningen ten dienste van agrarische bedrijvigheid	Geen toevoeging wonen	Nieuwe woningbouw beperkt mogelijk en energetisch innovatief





## Bijlage 2 Beleidskader

In het MER wordt beschreven welk beleid relevant is voor het Omgevingsprogramma. Beschreven worden de kaders op rijks-, provinciaal/regionaal en gemeentelijk niveau en de randvoorwaarden die hieruit voortkomen voor het Omgevingsprogramma. In het kader van deze NRD heeft een inventarisatie van relevant beleid plaatsgevonden, die in deze bijlage is opgenomen.

### Rijksbeleid

Op landelijk niveau is op verschillende onderdelen beleid vastgesteld dat relevant is voor het Omgevingsprogramma. Dit beleid wordt hier kort benoemd. In het MER zal dit beleidskader verder worden uitgewerkt.

#### **Nationale Omgevingsvisie (NOVI)**

De Nationale Omgevingsvisie (NOVI) is op 11 september 2020 door de minister vastgesteld. De NOVI biedt een langetermijnperspectief op de ontwikkeling van de leefomgeving in Nederland tot 2050. Met de NOVI geeft het kabinet richting aan de grote opgaven die het aanzien van Nederland de komende dertig jaar ingrijpend zullen veranderen. Met de NOVI benoemt het Rijk nationale belangen, geeft het richting op de vier prioriteiten:

1. ruimte voor klimaatadaptatie en energiestrategie;
2. duurzaam economisch groeipotentieel;
3. sterke en gezonde steden en regio's;
4. toekomstbestendige ontwikkeling van het landelijk gebied.

Het versterken van de omgevingskwaliteit staat in de NOVI centraal. Dat wil zeggen dat alle plannen met oog voor de natuur, gezondheid, milieu en duurzaamheid gemaakt moeten worden. De NOVI maakt bij het maken van keuzes gebruik van drie afwegingsprincipes:

- combinaties van functies gaan voor enkelvoudige functies;
- kenmerken en identiteit van een gebied staan centraal; en
- afwentelen wordt voorkomen.

Om verschillende urgente opgaven voor gebieden integraal op te pakken, zijn acht NOVI-gebieden aangewezen. Dit zijn gebieden waar verschillende grote, ingewikkelde opgaven spelen. Het gaat daarbij onder andere om de regio Zwolle waar vooral de aanpak van energie- en klimaattransitie in relatie tot de verstedelijking centraal staat.

Ten aanzien van de regio Zwolle wordt opgemerkt dat dit een regio betreft die in korte tijd sterk is gegroeid, waardoor de woningmarkt oververhit is geraakt en het mobiliteitsstelsel onder druk is komen te staan. Als gevolg van klimaatverandering en de ligging in een Delta loopt het watersysteem van de regio tegen grenzen aan. In de regio Zwolle is klimaatbestendige groei een hoofdopgave. De ambitie van het Rijk is om groeiregio Zwolle verder te ontwikkelen tot een blijvend aantrekkelijke, klimaatbestendige en economisch vitale regio.

#### **Nationale Omgevingsvisie Extra (NOVEX) en Mooi Nederland**

De grote opgaven voor Nederland op het terrein van onder meer de volkshuisvesting, de transitie van het landelijk gebied en de opwek van duurzame energie, worden nu door verschillende ministeries uitgewerkt in nationale programma's. De keuzes die daarin gemaakt worden, zullen in de provincies ruimtelijk gaan landen. De samenhang daarvan wordt door het rijk bewaakt door middel van de programma's NOVEX en Mooi Nederland.

#### *NOVEX*

Het programma NOVEX geeft regie aan het leggen van de ruimtelijke puzzel in samenwerking met provincies, gemeenten en waterschappen. Het zorgt voor samenhang in het



ruimtelijke beleid, verbindt de 22 nationale programma's en versnelt de uitvoering door te sturen op heldere voorwaarden en concrete uitvoeringsafspraken. In het kader van het programma zijn het NOVI-gebied Regio Zwolle en het Verstedelijkingsgebied Regio Zwolle samengevoegd tot een van de NOVEX-gebieden.

#### *Mooi Nederland*

In het programma Mooi Nederland staat ruimtelijke kwaliteit centraal. Het programma werkt aan een gedeeld beeld van de toekomst van ons land en regelt nieuwe concepten voor de inrichting van gebieden. In de regio op de ruimtelijke ordening staan drie perspectieven centraal:

- landbouw en natuur;
- netwerken voor energie en onze economie;
- leefbare steden en regio's.

'Mooi Nederland' schetst voor elk perspectief drie nog uit te werken concepten die op gebiedsniveau toepasbaar zijn. Daarbij wordt gedacht aan het tegengaan van 'verrommeling' door grootschalige bedrijfsvestigingen, samen met andere opgaven, mooi in het landschap op te laten gaan, of de toepassing van 'groen' tegen hittestress en wateroverlast bij binnenstedelijke verdichting. Een ander concept in 'Mooi Nederland' is de teelt van 'biobased' bouwmaterialen, zoals vezelgewassen. Het versterkt het landschap, vermindert de CO<sub>2</sub>-uitstoot en verduurzaamt de woningbouw. Zoals uit de motivering blijkt, wordt met de herontwikkeling van 't Veen nadrukkelijk aandacht gegeven aan de ruimtelijke kwaliteit.

De programma's Mooi Nederland en NOVEX regelen de aanscherping en versnelling van de Nationale Omgevingsvisie (NOVI). Het streven is om de aangescherpte NOVI in 2024 vast te stellen als nationaal ruimtelijk beleid.

#### **Nationaal Waterprogramma 2022-2027**

Het Nationaal Water Programma 2022-2027 geeft een overzicht van de ontwikkelingen binnen het waterdomein en legt nieuw ontwikkeld beleid vast.

Het NWP beschrijft de nationale beleids- en beheerdoelen op het gebied van klimaatadaptatie, waterveiligheid, zoetwater en waterverdeling, waterkwaliteit en natuur scheepvaart en de functies van de rijkswateren.

#### **Deltaprogramma 2023**

Het nationaal Deltaprogramma beschermt Nederland tegen hoogwater en overstromingen, zorgt voor voldoende zoetwater en draagt bij aan een klimaatbestendige en water robuuste inrichting van ons land. Met betrekking tot Drenthe voert de provincie aan dat Drenthe regelmatig te maken met een watertekort. Via de Drentse kanalen voeren de waterschappen en de provincie dan water aan vanuit het IJsselmeer. Zo zorgt Drenthe ervoor dat een deel van de Drentse landbouw voldoende water heeft. Het is overigens de vraag of we met het veranderend klimaat nog steeds voldoende water uit het IJsselmeer kunnen pompen. Deze vraag en de vraag of we meer water binnen de provincie Drenthe moeten vasthouden onderzoeken de waterbeheerders in het nationale Deltaprogramma.

De belangrijkste maatregelen zijn:

- water besparen door betere benutting van het beschikbare bodemvocht en efficiënte toediening van aanvoerwater;
- grondwatervoorraad vergroten door water vast te houden in landbouw- en natuurgebieden;
- water vertraagt afvoeren door de beekdalen.



## **Uitvoeringsprogramma Circulaire Economie**

De vraag naar grondstoffen neemt wereldwijd toe. Daarom werkt de overheid samen met het bedrijfsleven, kennisinstituten, natuur- en milieuorganisaties, overheden, vakbonden, financiële instellingen en andere maatschappelijke organisaties om zuiniger en slimmer met grondstoffen om te gaan. Het doel: een volledig circulaire economie in Nederland in 2050.

Het kabinet heeft 3 doelstellingen geformuleerd om de Nederlandse economie zo snel mogelijk circulair te maken:

1. Bestaande productieprocessen maken efficiënter gebruik van grondstoffen, zodat er minder grondstoffen nodig zijn. Grondstoffen worden gebruikt voor bijvoorbeeld eten, elektrische apparaten en kleding;
2. Wanneer nieuwe grondstoffen nodig zijn, wordt zoveel mogelijk gebruikgemaakt van duurzaam geproduceerde, hernieuwbare (onuitputtelijke) en algemeen beschikbare grondstoffen. Zoals biomassa, dat is grondstof uit planten, bomen en voedselresten. Dit maakt Nederland minder afhankelijk van fossiele bronnen en het is beter voor het milieu.
3. Nieuwe productiemethodes ontwikkelen en nieuwe producten circulair ontwerpen.

## **Integraal Nationaal Energie- en Klimaatplan 2021-2030 (INEK)**

Het INEK bevat de hoofdlijnen van het klimaat- en energiebeleid voor de komende 10 jaar. De inhoud wordt voor een belangrijk deel bepaald door het Klimaatakkoord, dat in juni 2019 tot stand is gekomen met betrokkenheid van meer dan honderd maatschappelijke (publieke en private) partijen. Dit akkoord bevat een pakket aan maatregelen, dat de actieve steun heeft van zoveel mogelijk bijdragende partijen en waarmee het politieke CO<sub>2</sub>-reductiedoel van 49% in 2030 wordt gerealiseerd.

## **Conclusie**

De doelstellingen voor het plangebied sluiten goed aan bij het nationale beleid. De doelstellingen om de nationale economie zo snel mogelijk circulair te maken vormen een extra randvoorwaarde voor het vestigen van nieuwe bedrijvigheid.

## **Provinciaal en regionaal beleid**

Binnen de regio (provincie Drenthe en waterschap Drents Overijsselse Delta) is op verschillende onderdelen beleid vastgesteld dat relevant is voor het Omgevingsprogramma. Dit beleid wordt hier kort benoemd. In het MER zal dit beleidskader verder worden uitgewerkt.

## **Omgevingsvisie Drenthe 2022**

Met de Omgevingsvisie Drenthe 2022 wordt invulling gegeven aan de verplichte strategische visie voor de lange termijn voor de gehele fysieke leefomgeving op grond van de Omgevingswet. Hierin wordt de ruimte van de provincie ingedeeld in vier functies: natuur, landbouw, water en sociaal-economisch. Voor deze functies streeft de provincie naar robuustheid, hetgeen betekent dat een functie zo stevig is, dat het weinig gevoelig is voor verstoringen. Nieuwe ontwikkelingen mogen geen significant effect hebben op het functioneren van deze functies. De provincie richt zich op zes kernkwaliteiten die bepalend zijn voor de ruimtelijke kwaliteit in Drenthe: landschap, natuur, cultuurhistorie, archeologie, aardkundig erfgoed en rust. Bij opgaven en ontwikkelingen wordt uitgegaan van de bestaande ruimtelijke kwaliteit en wordt gestreefd naar het vergroten ervan.

Vrijtijdseconomie is een belangrijke economische pijler voor Drenthe. Drenthe moet aantrekkelijk blijven voor recreanten en toeristen. De provincie biedt daarom voldoende ontwikkelingsmogelijkheden voor recreatie en toerisme. Van provinciaal belang is het verbeteren en vernieuwen van het bestaande aanbod van verblijfs- en dagrecreatie en van de toeristisch recreatieve infrastructuur.



Qua landschap wordt het plangebied gekenmerkt door een wegdorpenlandschap van de laagveenontginning. Het beleid is gericht op het behouden en versterken van het open karakter en de smalle verkavelingsstructuur. Voor de overgangen tussen landschapstypen geldt het beleid voor wegpanorama, dat is gericht op het beleefbaar houden van de afwisseling tussen bebouwd en onbebouwd gebied én, daar waar langs wegen ontwikkeld wordt, dit met kwaliteit gepaard gaat.

Wat de kernkwaliteit cultuurhistorie betreft stuurt de provincie ten aanzien van de Drentse Hoofdvaart op het versterken van het karakter als beelddrager en het beleefbaar houden van de typerende lintbebouwing langs de Drentse Hoofdvaart met doorzichten naar het achterliggende gebied.

Binnen het plangebied is het aardkundig hoofdlandschap beekdal aanwezig. Het merendeel van het plangebied kent voor het aardkundig erfgoed een generiek beschermingsniveau. In deze gebieden kunnen aardkundige kwaliteiten als inspiratiebron bij ontwikkelingen worden gebruikt. Een klein deel heeft een hoog beschermingsniveau. In deze gebieden streeft de provincie naar behoud of herstel van de context en het referentiebeeld van de aardkundige eenheid. Het zorgvuldig en verantwoord omgaan met aardkundig erfgoed vormt het vertrekpunt bij planvorming. Ontwikkelingen worden alleen toegestaan als aardkundige kwaliteiten en kenmerken worden behouden.

Met betrekking tot het wegverkeerslawaaï van de N371 streeft de provincie ernaar dat nergens de wettelijk vastgestelde grenswaarden worden overschreden. Het streven is om zo weinig mogelijk woningen boven de grenswaarden (plandrempel) over te houden.

Het plangebied is aangewezen als robuust landbouwsysteem. De provincie stelt de Drentse agribusiness in staat om haar positie op de Europese en wereldmarkt te versterken en streeft tegelijkertijd naar duurzaam gebruik en beheer met als resultaat vitale landbouwbodems die voldoende en gezond voedsel en/of voer voortbrengen en bijdragen aan de productie van veilig drinkwater. De landbouwbodems spelen een essentiële rol in de afbraak van broeikasgassen, de vastlegging van koolstof en het herstel van biodiversiteit. In het robuust landbouwgebied heeft de landbouw het primaat. Ontwikkelingen maar ook de waterhuishouding worden hier afgestemd op de landbouw. Hierbij wordt de grondwatervoorraad zoveel mogelijk vergroot door ondiep af te wateren.

Het plangebied is aangewezen als beekdal. De waterhuishouding in de beekdalen draagt bij aan de grondwatervoorraad en het voorkomen van wateroverlast. In de beekdalen worden kapitaalintensieve functies zo veel mogelijk geweerd ('Nee, tenzij' beleid) aangezien bij wateroverlast sprake van een grote schade. Kapitaalintensieve functies zijn onder andere woon- en werkgebieden, glastuinbouw, kwekerijen en intensieve veehouderijen. Nieuwe kapitaalintensieve functies in beekdalen zijn alleen toegestaan als sprake is van een zwaarwegend maatschappelijk belang, er geen alternatieven zijn, de functie op de locatie geen feitelijke belemmering vormt om in de toekomst de afvoer- en bergingscapaciteit van het regionale watersysteem te vergroten en het negatieve effect op het watersysteem in het plan wordt gecompenseerd.

### **Provinciale omgevingsverordening**

In de Provinciale omgevingsverordening vertaalt de provincie Drenthe de Omgevingsvisie Drenthe (deels) door naar een verordening, voor zover het planologisch relevante aspecten betreft. De Omgevingsvisie als structuurvisie bindt alleen de provincie zelf. Binnen de verordening komt aan gemeenten een belangrijke rol toe. Inhoudelijke bepalingen zijn veelal als verantwoordingsplicht ingericht en niet normstellend. Aan gemeenten komt ruimte toe om inhoudelijk - tot op zekere hoogte - een eigen invulling te geven, mits deugdelijk onderbouwd.



Gedeputeerde Staten hebben een nieuwe ontwerp-provinciale omgevingsverordening (POV) vastgesteld. De grootste wijziging is dat gemeenten straks voor een vergunning voor zon op land een ontheffing van de provincie nodig hebben.

### **Regionaal Waterprogramma Drenthe 2022-2027**

Het Regionaal Waterprogramma Drenthe 2022-2027 is vastgesteld door Provinciale Staten en is bedoeld als een concrete uitwerking van het provinciaal waterbeleid binnen de provincie Drenthe. Met dit programma worden de doelen en ambities voor een duurzaam en veerkrachtig watersysteem met een goede waterkwaliteit weergegeven. Het Regionaal Waterprogramma is grotendeels een voortzetting van het huidige Regionaal Waterplan. Het provinciale waterbeleid in het Regionaal Waterprogramma en de Omgevingsvisie vormen tezamen het beleidsmatig kader voor het regionaal waterbeheer.

De sturende rol van water komt het huidige beleid in de Omgevingsvisie als volgt naar voren:

- Ruimte voor water in de beekdalen;
- Ruimtelijke bescherming waterbergingsgebieden aan de rand van het plateau;
- Robuuste begrenzing natuurgebieden op basis van de hydrologie. In de natuurgebieden houden we, met het oog op hydrologisch herstel van de natuur, water vast en dragen hiermee bij aan het voorkomen van wateroverlast benedenstrooms.

### **Watervisie Meer dan water (Watervisie 2030)**

De Watervisie 2030 is ontstaan vanuit een wens om meer duiding te geven aan de bestuurlijke taakopvatting in relatie tot de maatschappelijke en ruimtelijke opgaven. In de Watervisie zijn relevante trends en ontwikkelingen voor de periode tot 2050 in beeld gebracht. Enkele relevante ontwikkelingen in relatie tot het plangebied zijn klimaatverandering, transitie naar een circulaire economie, multifunctioneel ruimtegebruik en veranderingen landelijk gebied, samenwerken in de regio. Waterschap Drents Overijsselse Delta zet in op een verdere reductie van broeikasgassen in de taakuitvoering van alle programma's. Het streven is tenminste 49% reductie in 2030 ten opzichte van 1990. Het streven van het waterschap is om in 2025 klimaatneutraal te zijn: dan wordt evenveel energie opgewekt als wordt verbruikt.'

Tot 2030 bedient het Waterschap Drents Overijsselse Delta (WDODelta) de functies in gebieden waar bodemdaling plaats vindt. Richting 2050 verwacht WDODelta dat het voortbestaan van de huidige functies, mede vanuit de klimaatverandering, in gebieden als de hoge zandgronden en de veenweidegebieden steeds meer onder druk komt te staan. Dit betekent dat er keuzes gemaakt moeten worden over de toekomst van deze gebieden. Door de toenemende extremen van nat en droog wordt het steeds meer een uitdaging om het huidige serviceniveau, van voldoende en schoon water passend bij de functie en het gebruik van de omgeving, te kunnen bieden.

De klimaatverandering betekent dat WDODelta en anderen voor nieuwe uitdagingen worden gesteld, zoals wateroverlast, hittestress en gevolgen voor natuur en landbouw. Uitdagingen die wij niet alleen kunnen oplossen. De vraag die voorligt is hoe wij in gezamenlijkheid ons watersysteem en assets kunnen aanpassen en laten meebewegen met de veranderende klimaatomstandigheden of dat functiewijziging in gebieden in de toekomst noodzakelijk is. Het stedelijk gebied gaat meer aandacht vragen omdat de effecten van klimaatverandering zich daar heviger manifesteren. Bij extreme hoosbuien tekenen de grenzen van het stedelijk watersysteem zich steeds vaker af. Droogterecords leiden steeds vaker tot droogvallende vijvers met waterkwaliteitsproblemen tot gevolg.

### **Regionale energiestrategie (RES) Drenthe 1.0**

De RES-regio Drenthe valt samen met de provinciegrenzen van Drenthe. Uitgangspunt is dat de Drentse samenleving een duurzame bijdrage wil leveren aan goed wonen, werken en recreëren in de regio. In de Regionale Energiestrategie (RES) 1.0 regio Drenthe is het





streven vastgelegd om in 2030 een kwart van het energiegebruik in Drenthe op te wekken door windenergie en grootschalige zonne-energie. In 2050 wil Drenthe energieneutraal zijn en geen aardgas meer gebruiken.

Ten behoeve van de RES hebben alle gemeenten onderzocht wat hun potentie is voor de opwek van elektriciteit door grootschalige zonne- en windenergie. Dit heeft geleid tot de gezamenlijke Drentse ambitie van 3,45 TWh. In de RES is aangegeven dat overheden zorgvuldig omgaan met het Drentse landschap en de ruimte. Zon-op-dak heeft daarom de voorkeur. Binnen de RES-regio zijn windenergie en zon-op-land ook nodig om de doelstelling te realiseren. De gemeente Meppel zoekt ruimte voor windturbines met een productiecapaciteit van circa 0,1 TWh. Voor aanvullende zon-op-landprojecten zal Meppel voorlopig geen ruimte bieden.

Omdat het elektriciteitsnetwerk in Drenthe wordt uitgebreid en meer dan de helft van de energieprojecten al is gerealiseerd, is deze ambitie haalbaar en realistisch op weg naar 2030. Gemeenten en provincie vertalen de ambities en gemaakte afspraken in de RES in hun beleid, zoals omgevingsvisies, verordeningen en omgevingsplannen.

### **Beleid waterschapserfgoed en ruimtelijke kwaliteit**

In een periode met opgaven zoals klimaatadaptatie, nieuwe duurzame energiebronnen, transitie in de landbouw en voortgaande verstedelijking spelen de waterschappen een rol. Bij de taakuitvoering en het aangaan van de maatschappelijke opgaven benut het waterschap de kennis, kansen en verbindende kracht van het eigen erfgoed. De in het beleid gestelde doelen zijn het in stand houden van waterschapserfgoed, het versterken van de relatie tussen waterschapserfgoed en leefomgeving en het benutten van de verbindende kracht van waterschapserfgoed en ruimtelijke kwaliteit.

### **Conclusie**

De doelstellingen voor het plangebied sluiten weliswaar goed aan bij het provinciale en regionale beleid maar dit beleid leidt wel tot randvoorwaarden waarmee rekening gehouden moet worden. Zo stelt dit beleid eisen aan het behoud van de aardkundige kwaliteiten en kenmerken van het plangebied. Tevens zullen ontwikkelingen in het plangebied moeten worden afgestemd met de landbouw. Nieuwe kapitaalintensieve functies in het plangebied (is een beekdal) zijn alleen toegestaan als sprake is van een zwaarwegend maatschappelijk belang, er geen alternatieven zijn, de functie op de locatie geen feitelijke belemmering vormt om in de toekomst de afvoer- en bergingscapaciteit van het regionale watersysteem te vergroten en het negatieve effect op het watersysteem in het plan wordt gecompenseerd.

### **Gemeentelijk beleid**

Binnen de gemeente Meppel is op verschillende onderdelen beleid vastgesteld dat relevant is voor het Omgevingsprogramma. Dit beleid wordt hier kort benoemd. In het MER zal dit beleidskader verder worden uitgewerkt.

### **Structuurvisie 2030**

De op 7 november 2013 vastgestelde Structuurvisie 2030 is een langer termijnplan (tot 2030) dat aangeeft welke ruimtelijke, sociaal-maatschappelijke en economische ontwikkelingen de komende jaren gewenst zijn. Het plangebied maakt deel uit van het buitengebied-noordoost en bestaat uit het beekdal van de (rechtgetrokken beek) Oude Vaart en slagenlandschap rondom het lint van Haakswoold. Van een beekdallandschap is geen sprake meer: het is een rationeel verkaveld agrarisch gebied met slechts nog enkele cultuurhistorische relictten aanwezig, zoals oude erven en rivierduintjes, die als begroeide eilandjes in de grote open ruimte liggen. De openheid in het gebied is waardevol en wil de gemeente Meppel in stand houden.



## **Visie op de fysieke leefomgeving**

De gemeenteraad heeft op 16 december 2021 de visie op de fysieke leefomgeving vastgesteld. Dit is een toekomstbeeld van de gemeente Meppel, gericht op de fysieke leefomgeving. Hierin komen verschillende onderwerpen en thema's integraal bij elkaar. Deze visie op de fysieke leefomgeving, is het eerste inhoudelijke hoofdstuk voor de Omgevingsvisie Meppel.

In deze visie heeft de gemeente Meppel het toekomstbeeld (2040) aan de hand van de vijf centrale kwesties geschetst, namelijk:

- verstedelijking;
- verduurzaming;
- gezonde leefomgeving;
- bedrijvigheid;
- toekomstbestendig buitengebied.

Voor het Omgevingsprogramma zijn met name de kwesties verstedelijking, verduurzaming en bedrijvigheid van belang.

### *Verstedelijking*

Oude en nieuwe woon- en werklocaties zijn evenwichtig gelegen langs een structuur van historische wegen, waterlopen en groenstructuren. Bodem en water hebben met ons nieuwe klimaat bepaald wat op welke plek wel of niet kan. De gezondheid en veiligheid van mens en natuur varen daar wel bij. De structuur van grachten, beken en vaarten en de parken zijn aangename plekken om te verblijven of te recreëren. Zij zijn voor iedereen nabij en hebben relatie met de buurt. De belangrijkste wandel- en fietsroutes zijn gelegen langs of door deze plekken. Er is duidelijk gekozen op welke plekken de rust en natuur prevaleert en andere waar het vertier of evenementen belangrijk zijn. Groen en water zijn overall, van grote lijnen tot kleine plekken, een lust voor het oog.

Nieuwe woningen en bedrijvigheid hebben de bestaande omgeving via slimme combinaties geholpen met klimaatadaptatie, verduurzaming, de energietransitie en mobiliteitstransitie. Zij hebben de vitaliteit van de stad en het dorp vergroot.

### *Verduurzaming*

In 2040 is de gemeente Meppel CO<sub>2</sub> neutraal, wordt energie door middel van wind en zon (op dak) binnen de regio en samen met de buurgemeenten op een duurzame wijze geproduceerd. Gebouwen zijn goed geïsoleerd, zijn comfortabel warm zonder aardgas en gebruiken weinig energie of leveren zelfs.

Dankzij betrokken bewoners en ondernemers, verbinding tussen onderwijs, kennisinstellingen en ons diverse bedrijfsleven en bereidheid tot samenwerken is de gemeente in 2040 een circulaire samenleving. De landbouw en natuur zijn weerbaar tegen hevige buien of langere perioden van droogte. In de stad is verkoeling door groen, water, bomen en parken, die iedereen dichtbij vindt. Aangevuld met nieuwe combinaties van groen en bebouwing.

### *Bedrijvigheid*

In 2040 heeft Meppel zich als aantrekkelijke vestigingslocatie in de regio doorontwikkeld. De aanwezigheid van N.I.C.E. (Noordelijk Innovatielab Circulaire Economie) en een circulaire havenontwikkeling binnen Port of Zwolle hebben de start gevormd van de ontwikkeling naar een meer circulaire economie. Op bedrijventerreinen wordt slim samengewerkt. Bedrijvigheid heeft meer ruimte gekregen en tegelijkertijd meerwaarde gebracht in bijvoorbeeld werkgelegenheid, energieopwekking, duurzame mobiliteit, biodiversiteit, klimaatbestendigheid of sociale verbinding.



Momenteel wordt gewerkt aan een omgevingsvisie, die de visie op de fysieke leefomgeving uiteindelijk zal vervangen.

### **Omgevingsvisie**

De Omgevingsvisie van de gemeente Meppel is momenteel in ontwikkeling. Het toekomstbeeld is de afgelopen jaren al voor een deel bepaald. Voor een aantal nieuwe thema's moet het toekomstbeeld nog worden bepaald. De thema's waar samen met inwoners, ondernemers en professionals een toekomstbeeld voor wordt bepaald, zijn verstedelijking, verduurzaming, toekomstbestendig buitengebied en bedrijvigheid.

Samengevat zijn de doelen en ambities voor Meppel die ook voor Noord IV relevant zijn:

- duurzaam zijn in alle opzichten:
  - ontwikkelingen bieden meerwaarde op gebied van energie, klimaatadaptatie, grondstoffenstroom of biodiversiteit;
  - gemeente Meppel wordt CO<sub>2</sub>-neutraal;
  - gemeente Meppel wordt circulair;
  - weerbaar worden tegen extreem weer.
- een levendige en leefbare gemeente zijn voor inwoners en de regio:
  - de gemeente vult het recreatieve aanbod van de regio aan met een dagje uit;
  - kwaliteiten van landschappen, historische structuren en elementen zijn leidend bij ontwikkeling. Ze geven herkenning en verrijken de beleving in stad, dorp en buitengebied;
  - stad, dorp en buitengebied lopen geleidelijk in elkaar over en zijn verbonden met veel mogelijkheden voor vrijetijdsbesteding dicht bij huis.
- gemeente Meppel is een schone, natuurlijke en gezonde gemeente:
  - een schone bodem, water en lucht is een basisvoorwaarde;
  - voldoende groen zorgt voor een gezonde leefomgeving, met bomen, parken en groenblauwe structuren wordt hiervoor een goede basis gelegd;
  - uitbouwen van de robuuste natuurlijke structuur vanuit de ligging tussen natuurgebieden.
  - het verbeteren van de biodiversiteit in de gehele gemeente, zowel stad, dorp als buitengebied, met overall een goede basiskwaliteit natuur;
  - de inrichting van de openbare ruimte moet uitnodigen tot wandelen, fietsen, hardlopen, watersport, skeeleren;
  - voorzichtig zijn met cultuurhistorische en aardkundige elementen;
  - de inrichting van de omgeving is veilig om op te groeien en oud te worden. Van jong tot oud is de omgeving goed te 'lezen' en zijn routes logisch en veilig.

### **Kadernotitie 'Zo doen we Groen!'**

De Kadernotitie 'Zo doen we Groen!' geeft de richting aan voor groen, natuur, landschap en water binnen de gemeente Meppel. De Kadernotitie heeft een scope van 2015 tot 2030. Dit biedt houvast voor de inrichting en het beheer van de eigen groene openbare ruimte. Het plangebied is aangewezen als buitengebied Oude Vaart waarvoor de algemene ambities voor het buitengebied gelden. De opgaven zijn het versterken van het verhaal van het landschap, het behoud van kenmerkende landschapselementen, het versterken van de compleetheid van de schoolplaat natuur (en de beleving ervan) en het versterken van de benutting van landschap en natuur.

De Oude Vaart maakt deel uit van de groenblauwe structuur. Een belangrijke opgave is langs de Oude Vaart de hoogwaardige natuurwaarde binnen de kades te versterken.

### **Programma Duurzaamheid**

De gemeente Meppel heeft in december 2020 het programma Duurzaamheid vastgesteld. Het programma omvat de inzet op vier hoofdpijlers: energietransitie, klimaatadaptatie,



grondstoffeninzameling, circulaire economie en de twee algemene thema's biodiversiteit en gezond leefmilieu. Deze onderwerpen hebben veel gemeenschappelijk. Voor de vier hoofdpijlers zijn lange termijn doelen gesteld die een actieve rol vragen van de gemeente. De ambitie om de nieuwe gebouwen zo energie/ duurzaam mogelijk op te leveren. Nieuw te ontwikkelen bedrijventerreinen worden niet aangesloten op het gas. Tevens worden bedrijven geïnspireerd en gemotiveerd om 'groen' te doen.

### **Beleidsvisie externe veiligheid**

Op 15 januari 2009 heeft de gemeenteraad de Beleidsvisie Externe Veiligheid Gemeente Meppel vastgesteld. Dit beleid is in 2014 geactualiseerd. Het doel van de beleidsvisie is om een duidelijk kader te geven voor het omgaan met risico's en externe veiligheid. De visie geeft aan waar ontwikkelingen mogelijk zijn en onder welke voorwaarden. De visie beschrijft een gebiedsgerichte ambitie met betrekking tot externe veiligheid en ontwikkelingsmogelijkheden en is relevant voor met name het transport van gevaarlijke stoffen over de A32 en de binnen het plangebied aanwezige buisleiding voor het transport van aardgas.

### **Beleid archeologie**

Het archeologisch beleid van de gemeente Meppel is verwoord in de archeologische beleidskaart. Met de archeologische beleidsadvieskaart heeft de gemeente Meppel een instrument in handen op basis waarvan zij op een verantwoorde manier met haar bodemarchief kan omgaan.

Op basis van de landschappelijke ondergrond en de bekende archeologische waarden in en in de omgeving van Meppel is een vlakdekkende verwachtingskaart opgesteld. De verwachtingskaart is doorvertaald in de Archeologische beleidskaart waarin voor de gebieden met archeologische verwachtingswaarde adviezen zijn geformuleerd met betrekking tot de instandhouding van de (mogelijk) aanwezige archeologische waarden. De archeologische verwachtingswaarde binnen het plangebied voor Noord IV varieert van laag tot middelhoog. In geval van eventuele bodemingrepen zijn, afhankelijk van de verwachtingswaarde, richtlijnen voor de onderzoek geformuleerd.

### **Cultuurhistorische inventarisatie en waardestelling**

De Cultuurhistorische inventarisatie en waardestelling Meppel Uitbreidingswijken & Buitengebied (CHIW) is op 28 januari 2016 vastgesteld. De cultuurhistorische analyse is bedoeld om een beter begrip van de ruimtelijke essenties van verschillende plekken in de gemeente Meppel te kweken bij de bewoners ervan. Het geeft daarom een inventarisatie en waardering van de cultuurhistorische en ruimtelijke kwaliteiten van het landelijk gebied met de dorpen Nijeveen, Kolderveen en Rogat, en de uitbreidingswijken van de gemeente Meppel.

De hoofddoelstelling van deze analyse is om de cultuurhistorische én de historisch-ruimtelijke karakteristieken van de uitbreidingswijken en het landelijk gebied naar boven te halen, teneinde hiermee ruimtelijke ontwikkelingen zó te kunnen sturen dat er rekening gehouden wordt met de historisch-ruimtelijke en cultuurhistorische waarden van de verschillende gebieden, en deze waarden ook een inspiratie te laten vormen voor nieuwe ontwikkelingen, ontwerpen en ingrepen.

Het plangebied voor Noord IV is in de GHIW beschreven in gebied B3: Nijentap en Oude Vaart.

### **Conclusie**

Veel doelstellingen van het gemeentelijk beleid komen samen in de opgave voor het plangebied, met name op het gebied van energietransitie, klimaatadaptatie, grondstoffeninzameling en circulaire economie. De doelstellingen om de nationale economie zo snel mogelijk circulair te maken vormen een extra randvoorwaarde voor het voldoen aan de vraag naar nieuwe bedrijvigheid. Ook zal rekening moeten worden gehouden met de aanwezigheid van de buisleiding voor het transport van gas.