



Natuurtoets Maritieme Servicehaven Noordelijk

MER en PIP Maritieme Servicehaven Noordelijk
Flevoland

projectnummer 457462
definitief revisie 00
22 februari 2021

Natuurtoets Maritieme Servicehaven Noordelijk Flevoland

MER en PIP Maritieme Servicehaven Noordelijk Flevoland

projectnummer 457462

definitief revisie 00
22 februari 2021

Opdrachtgever

Provincie Flevoland
Postbus 55
8200 AB Lelystad

Antea Group is aangesloten bij het
Netwerk Groene Bureaus



De informatie in voorliggende rapportage is (deels) afkomstig uit de NDF en mag niet zonder toestemming van BIJ12 worden verstrekt aan derden of op enige andere wijze openbaar gemaakt worden.

datum vrijgave
22-2-2021

beschrijving revisie 00
definitief

goedkeuring
Hammink, S.B.W.



vrijgave
Fuite, J.



Inhoudsopgave

Blz.

1	Inleiding	1
1.1	Aanleiding	1
1.2	Planvoornemen	2
1.3	Doel en onderzoeksvragen	3
1.4	Leeswijzer	4
2	Wettelijk kader Wet natuurbescherming	5
2.1	Algemeen	5
2.2	Soortbescherming	5
2.3	Gebiedsbescherming	6
2.3.1	Natura 2000	6
2.3.2	Provinciaal beleid	7
3	Methodiek	8
3.1	Algemeen	8
3.2	Bureauonderzoek	8
3.3	Terreinbezoek	9
3.4	Effectbeoordeling en advies vervolgtraject	9
4	Resultaten	10
4.1	Gebiedsbeschrijving	10
4.2	Beschermde soorten	11
4.2.1	Resultaten bureauonderzoek	11
4.2.2	Resultaten terreinbezoek - ecologische bevindingen	12
4.2.3	Samenvatting beschermde soorten	15
4.3	Beschermde gebieden	16
4.3.1	Natura 2000-gebieden	16
4.3.2	Natuurnetwerk Nederland	16
5	Toetsing	17
5.1	Effectbepaling plan	17
5.2	Toetsing effect op beschermde soorten	17
5.2.1	Vogels	17
5.2.2	Zoogdieren	18
5.2.3	Reptielen en amfibieën	19
5.3	Effecten op beschermde gebieden	19
5.3.1	Effecten op Natura 2000-gebieden	19
5.3.2	Effecten op het Natuurnetwerk Nederland (NNN)	19
6	Bronnen	20

Bijlagen

Bijlage 1: Wettelijk kader

Conclusies en advies

Binnen de gemeenten Urk en Noordoostpolder bestaat al meerdere jaren de wens om bij Urk een nieuwe buitendijkse haven te realiseren. De beperkte kaderuimte en milieuruimte van de bestaande werkhaven van Urk wordt als belemmering ervaren om aan de marktvrage naar steeds grotere jachten en werkschepen te kunnen blijven voldoen. Daarnaast wil Flevoland een aantrekkelijk vestigingsgebied zijn voor bedrijven met economische structuurversterking als uiteindelijk doel.

Ruimtelijke plannen, zoals provinciale inpassingsplannen, dienen te worden beoordeeld op de uitvoerbaarheid in relatie tot actuele natuurwetgeving. Er dient onderzocht te worden of het plan effect heeft op beschermde soorten of beschermde gebieden (Wet natuurbescherming; Wnb en Natuurnetwerk Nederland). Het plan kan worden uitgevoerd als duidelijk is dat het plan niet in strijd is met de Wet natuurbescherming en het beleid van het Natuurnetwerk Nederland. Daarom is inzicht gewenst in de aanwezigheid van beschermde soorten en beschermde gebieden binnen de invloedssfeer van het plangebied en de effecten hierop. Dit wordt gedaan op basis van een Natuurtoets. In dit hoofdstuk is het advies gegeven dat voortkomt uit de conclusies van de uitgevoerde Natuurtoets. Tevens is aangegeven of volgens de Nederlandse wetgeving vervolgstappen aan de orde zijn.

Conclusies: Beschermde gebieden

Uit de effectbeoordeling blijkt dat significante effecten op de wezenlijke kenmerken en waarden van het Natura 2000-gebied IJsselmeer niet uitgesloten zijn. Om deze reden is in 2016 al een Passende Beoordeling opgesteld welke momenteel wordt geactualiseerd. Zie ook Tabel 1.

Tabel 1. Overzicht conclusies en vervolgstappen gebiedsbescherming.

	Natura 2000	NNN
Aanwezig binnen de invloedssfeer?	Ja	Nee
Effecten?	Ja	Nee
Vereiste vervolgstappen aan de orde?	Passende Beoordeling (PB)	N.v.t.
Is het plan uitvoerbaar in het kader van de gebiedsbescherming?	Mogelijk	Ja

Conclusies: Beschermde soorten

Uit de bureaustudie in combinatie met het terreinbezoek is gebleken dat (leefgebied van) de volgende in het kader van de Wet natuurbescherming beschermde soorten aanwezig zijn en/of mogelijk verwacht worden in het plangebied:

- *Algemene broedvogels*
- *Vleermuizen: meervleermuis, ruige dwergvleermuis, gewone dwergvleermuis, laatvlieger, tweekleurige vleermuis, watervleermuis (aanwezig belangrijk leefgebied); de kleine dwergvleermuis en de watervleermuis zijn in dermate lage aantallen waargenomen dat er geen sprake is van belangrijke gebiedsfuncties voor deze soorten;*
- *Otter*
- *Amfibieën (rugstreppad)*

In Tabel 2 is aangegeven welke gevolgen de aanwezigheid van (het leefgebied van) deze soorten heeft voor het voorliggende plan. Aangegeven is of er sprake is van een overtreding van de Wet Natuurbescherming en onder welke voorwaarden het plan uitvoerbaar is.

Tabel 2. Overzicht conclusies en vervolgstappen soortbescherming.

Soort (groep)	Essentieel leefgebied in plangebied?	Is er sprake van een overtreding?	Is een ontheffing noodzakelijk	Is het plan uitvoerbaar?	Aandachtspunten vervolgfase
Algemene broedvogels	Ja Er kunnen broedgevallen binnen het plangebied, zoals op de grasdijk en in de watergangen, voorkomen	<i>Nee</i>	<i>Nee, mits gewerkt wordt buiten broedseizoen</i>	<i>Ja</i>	<i>Uitvoeren werkzaamheden buiten her broedseizoen</i>
Vleermuizen	Ja Vliegroutes en foerageergebied aanwezig.	<i>Ja</i>	<i>Ja</i>	<i>Ja, onder voorwaarden voor mitigatie van effecten</i>	
Otter	Het plangebied vormt suboptimaal leefgebied	<i>Nee</i>	<i>Nee</i>	<i>Ja</i>	<i>Vorstel maatregel ontsnippering kruising watergang met toegangswegen</i>
Amfibieën (rugstreepad)	<i>Nee</i>	<i>Nee</i>	<i>Nee</i>	<i>Rekening houden met de rugstreepad in de uitvoeringsfase</i>	

1 Inleiding

1.1 Aanleiding

Binnen de gemeenten Urk en Noordoostpolder bestaat al meerdere jaren de wens om bij Urk een nieuwe buitendijkse haven te realiseren. De beperkte kaderuimte en milieuruimte van de bestaande werkhaven van Urk wordt als belemmering ervaren om aan de marktvraag naar steeds grotere jachten en werkschepen te kunnen blijven voldoen. Daarnaast wil Flevoland een aantrekkelijk vestigingsgebied zijn voor bedrijven met economische structuurversterking als uiteindelijk doel.

Ruimtelijke plannen, zoals provinciale inpassingsplannen, dienen te worden beoordeeld op de uitvoerbaarheid in relatie tot actuele natuurwetgeving. Er dient onderzocht te worden of het plan effect heeft op beschermde soorten of beschermde gebieden (Wet natuurbescherming; Wnb en Natuurnetwerk Nederland). Ontwikkelingen mogen niet zonder meer plaatsvinden indien deze negatieve gevolgen hebben op beschermde natuurgebieden en/of flora en fauna. In dit kader is inzicht gewenst in de aanwezige natuurwaarden en de mogelijk daarmee samenhangende consequenties. Dit wordt gedaan op basis van een Natuurtoets. In 2016 is er een Natuurtoets uitgevoerd voor ditzelfde project, waarbij het planvoornemen is getoetst aan destijds geldende wetgeving (Antea Group, 2016). Met invoering van de Wet natuurbescherming en het verstrijken van de tijd is de Natuurtoets uit 2016 verouderd en vandaar is er een nieuwe geactualiseerde Natuurtoets opgesteld.

In deze rapportage zijn de resultaten van de Natuurtoets beschreven en wordt antwoord gegeven of het plan uitvoerbaar is.

In Figuur 1.1 is de ligging van het plangebied weergegeven.



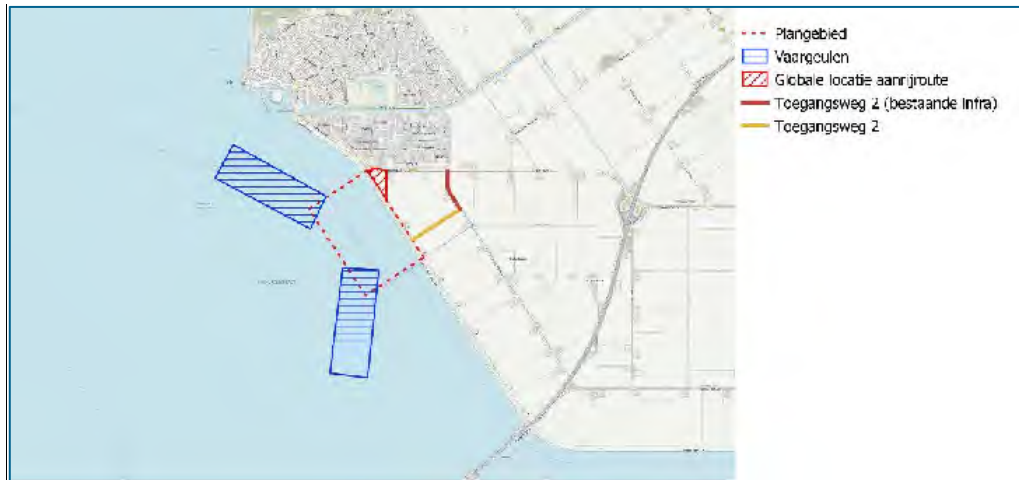

Figuur 1.1. Ligging van het plangebied (rode stippellijn), rood gearceerd locatie van de noordelijke toegangsweg. Bron: PDOK in QGIS.

1.2 Planvoornemen

De initiatiefnemer is voornemens om bij Urk een nieuwe buitendijkse haven te realiseren. Het project Maritieme Servicehaven Noordelijk Flevoland (MSNF) is er op gericht ruimte te bieden aan bedrijven die zijn gericht op maritieme service en hebben aangegeven aanzienlijk meer kadeflengte, buitendijks en dus bereikbaar vanuit diep water, en aansluitend buitendijks bedrijventerrein nodig te hebben voor het kunnen blijven uitvoeren van hun activiteiten.

Zie Figuur 1.2 voor een schematische weergave van de twee varianten, de L-variant en de U-variant.

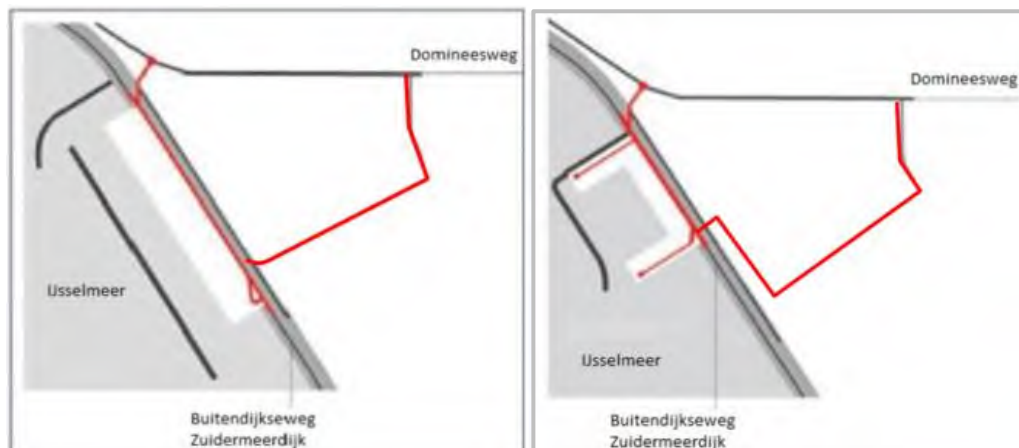

Figuur 1.2. Schets van de twee varianten van het planvoornemen, aan de linkerkant de L-variant en aan de rechterkant de U-variant.

De L-variant voorziet in ongeveer 1.300 meter kade en kenmerkt zich door één langgerekte kade, parallel aan de bestaande dijk. Het havenbekken is relatief lang, maar steekt slechts in beperkte mate het open water in. De benodigde golfbreker heeft een lengte van ongeveer 2.130 meter.

De U-variant voorziet in ongeveer 1.400 meter kade en kenmerkt zich door een kade in een U-vorm die compacter is, maar waarbij het havenbekken verder het open water in steekt. De benodigde golfbreker heeft een lengte van ongeveer 1.750 meter.

	L-variant		U-variant
Bedrijventerrein (droog)	Ca. 10,0 ha	Bedrijventerrein (droog) incl. twee ontsluitingswegen	Ca. 10,0 ha
Overig deel bedrijventerrein (incl. ontsluitingsweg haventerrein) in binnenbeschermingszone	Ca. 2,1 ha	Bedrijventerrein (droog) excl. twee ontsluitingswegen	Ca. 9,65 ha
Gebiedsontsluitingsweg (incl. rotonde D'weg)	Ca. 4.100 m ²	Twee ontsluitingswegen	Ca. 1.750 m ² + 1.760 m ²
Golfbreker	Ca. 57.000 m ²	Overig deel bedrijventerrein (incl. ontsluitingsweg haventerrein) in binnenbeschermingszone	Ca. 1,48 ha
Kadelengte	Ca. 1.300 m	Gebiedsontsluitingsweg (incl. rotonde D'weg)	Ca. 4.100 m ²
Lengte golfbreker	Ca. 2.130 m	Golfbreker	Ca. 30.900 m ²
Hoogte kade	Tussen de + 1,55 m en 2,25 m NAP	Kadelengte	Ca. 1.480 m
Maximale bouwhoogte	Volgt uit landschapsanalyse	Lengte golfbreker	Ca. 1.750 m
		Hoogte kade	Tussen de + 1,55 m en 2,25 m NAP
		Maximale bouwhoogte	Volgt uit landschapsanalyse

1.3 Doel en onderzoeksvragen

Het doel van voorliggende Natuurtoets is het opsporen van strijdigheden van het voorgenomen plan met de beschermde soorten en beschermde gebieden (Natura 2000-gebieden en het Natuurnetwerk Nederland; NNN) en het bepalen of het plan uitvoerbaar is.

De vragen of voor de uitvoering van het bestemmingsplan een vrijstelling geldt, dan wel een ontheffing of vergunning op grond van de Wet natuurbescherming nodig is en zo ja, of deze ontheffing of vergunning kan worden verleend, komt in beginsel pas aan de orde in een procedure op grond van de Wet natuurbescherming. Echter, deze vragen zijn ook relevant voor het bestemmingsplan omdat in deze Natuurtoets wordt beoordeeld of ten tijde van de vaststelling van het bestemmingsplan het op voorhand in redelijkheid duidelijk is dat de Wet natuurbescherming niet de uitvoerbaarheid van het plan in de weg zal staan. Het bestemmingsplan kan pas worden vastgesteld nadat uit een Natuurtoets duidelijk is geworden of voor de activiteiten die volgen uit deze vaststelling de mogelijkheid bestaat tot het verkrijgen van een ontheffing of vergunning.

De volgende onderzoeksvragen zijn van toepassing:

- Welke in het kader van de Wnb beschermde soorten (en/of vaste rust- en verblijfplaatsen) komen voor in het beïnvloedingsgebied van het plan? Vinden er als gevolg van de ontwikkeling die mogelijk gemaakt worden door het plan effecten plaats op deze soorten en worden daarbij verbodsbepalingen overtreden? Is het plan uitvoerbaar en zijn, zo nodig, aanvullende voorwaarden in het plan aan de orde?
- Komen in de beïnvloedingszone van het plangebied beschermde natuurgebieden (NNN en/of Natura 2000) voor? Zo ja, welke zijn dit en wat zijn de gevolgen hierop? Dienen vervolgstappen in de vorm van een compensatieplan opgesteld te worden of zijn andere vervolgstappen aan de orde?

Op bovenstaande vragen wordt in hoofdstuk 4 en 5 een antwoord gegeven (zie ook de leeswijzer).

1.4 Leeswijzer

De Natuurtoets is als volgt opgebouwd:

- De Natuurtoets begint met de belangrijkste conclusies gedestilleerd uit de resultaten van voorliggende Natuurtoets;
- Hoofdstuk 1 geeft de aanleiding van de Natuurtoets en het planvoornemen;
- Hoofdstuk 2 beschrijft beknopt het wettelijk kader;
- Hoofdstuk 3 geeft een toelichting op de methodiek van de Natuurtoets;
- Hoofdstuk 4 beschrijft het gebied en gaat in op de ecologische waarden en de beschermde soorten en gebieden in (de omgeving) van het plangebied;
- Hoofdstuk 5 toetst het plan aan de Wet natuurbescherming en het NNN.

2 Wettelijk kader Wet natuurbescherming

Dit hoofdstuk beschrijft het wettelijk kader van de soortenbescherming ([paragraaf 2.2](#)) en de gebiedsbescherming ([paragraaf 2.3](#)) relevant voor voorliggende Natuurtoets.

2.1 Algemeen

De Wet natuurbescherming (hierna Wnb) heeft per 1 januari 2017 de Boswet, Flora- en faunawet en de Natuurbeschermingswet 1998 vervangen. De Wnb regelt de bescherming van Natura 2000-gebieden, bescherming van soorten en de bescherming van houtopstanden. In de voorliggende Natuurtoets wordt niet ingegaan op de bescherming van houtopstanden omdat deze niet aan de orde is aangezien er geen bomen worden gekapt in voorliggend plangebied.

Naast bescherming vanuit de Wnb, zijn er ook gebieden die planologisch beschermd zijn. Het betreft het 'Natuurnetwerk Nederland' (hierna NNN). De bescherming van het NNN verloopt via het ruimtelijke ordeningsrecht (Barro, bestemmingsplannen).

Per paragraaf worden tevens de beleidsregels van de provincie aangeduid die specifiek voor deze provincie (en derhalve voor voorliggend voornemen) van toepassing kunnen zijn.

2.2 Soortbescherming

In de Wnb is soortbescherming opgedeeld in drie categorieën. Voor elke categorie gelden verschillende verbodsbepalingen die zijn vermeld in artikel 3.1, 3.5 en 3.10 van de Wnb. Het gaat om de volgende drie categorieën:

1. soorten van de Vogelrichtlijn;
2. soorten van de Habitatrichtlijn, inclusief bijlage I en II uit Verdrag van Bern en bijlage I uit Verdrag van Bonn, met uitzondering van vogels;
3. 'andere soorten' (onderdeel A 'fauna' en onderdeel B 'flora').

De verbodsbepalingen en ontheffingsgronden voor de eerste twee categorieën komen rechtstreeks uit de Vogel- en Habitatrichtlijn. De derde categorie vindt zijn oorsprong in de nationale wetgeving. Bij voorliggende toetsing wordt tevens beoordeeld of soorten met jaarrond beschermde nesten categorie 1 t/m 5 aanwezig zijn in het plangebied.

Soorten van de Vogelrichtlijn

Voor Vogelrichtlijnsoorten is het verboden om in het wild levende vogels te doden of te vangen, opzettelijk nesten, rustplaatsen en eieren van vogels te vernielen, te beschadigen, te rapen of nesten van vogels weg te nemen. Daarnaast is het verboden vogels opzettelijk te storen. Dit laatste verbod geldt niet voor een aantal vogelsoorten, indien de storing niet van wezenlijke invloed is op de staat van instandhouding en het nest zelf zijn functionaliteit behoudt (zie artikel 3.1 in tekstkader in de bijlage).

Indien bij het voornemen het overtreden van verbodsbepalingen in artikel 3.1 niet kan worden uitgesloten, kan onder bepaalde voorwaarden gewerkt worden conform een door het ministerie goedgekeurde gedragscode. Biedt een gedragscode geen oplossing, dan is het aanvragen van een ontheffing bij de provincie, waarin het voornemen plaatsvindt, noodzakelijk. De grond waarop een ontheffing kan worden verleend, verschilt per categorie.

Soorten van de Habitatrichtlijn

Voor soorten van artikel 3.5 (Habitatrichtlijn, Bern en Bonn) is het eveneens verboden om in het wild levende dieren en planten in hun natuurlijke verspreidingsgebied opzettelijk te doden of te vangen, opzettelijk eieren van dieren te vernielen of te rapen. Voortplantings- of rustplaatsen mogen niet beschadigd of vernield worden. Daarnaast geldt er een verbod op om planten behorend bij artikel 3.5 te plukken, verzamelen, af te snijden, te ontwortelen of te vernielen. In tegenstelling tot de Vogelrichtlijnsoorten in artikel 3.1, mogen dieren behorend bij artikel 3.5 niet opzettelijk verstoord worden, ook niet als er geen wezenlijke invloed is op de staat van instandhouding.

Indien bij het voornemen het overtreden van verbodsbepalingen in artikel 3.5 niet kan worden uitgesloten, kan onder bepaalde voorwaarden gewerkt worden conform een door het ministerie goedgekeurde gedragscode. Biedt een gedragscode geen oplossing, dan is het aanvragen van een ontheffing bij de provincie, waarin het voornemen plaatsvindt, noodzakelijk. De grond waarop een ontheffing kan worden verleend, verschilt per categorie.

Andere soorten

Naast de Europees aangewezen beschermde flora en fauna, is er in Nederland ook een Nationale soortenlijst gemaakt die niet gedekt wordt door de Vogel- en Habitatrichtlijn, Verdrag van Bern of Verdrag van Bonn. Deze soorten zijn opgenomen in artikel 3.10, bijlage A en B van de Wnb, zie ook Bijlage tabel B(1 en 2) en C van voorliggende rapportage. Voor soorten in bijlage A geldt een verbod op opzettelijk doden of vangen van dieren, opzettelijk beschadigen of vernielen van vaste voortplantings- of rustplaatsen van dieren. Voor soorten in bijlage B geldt een verbod op opzettelijk plukken, verzamelen, afsnijden, vernielen en ontwortelen van planten. In tegenstelling tot artikel 3.1 en 3.5, is verstoring van deze soorten toegestaan.

Indien bij het voornemen het overtreden van verbodsbepalingen in artikel 3.10 niet kan worden uitgesloten, kan onder bepaalde voorwaarden gewerkt worden conform een door het ministerie goedgekeurde gedragscode. Biedt een gedragscode geen oplossing, dan is het aanvragen van een ontheffing bij de provincie, waarin het voornemen plaatsvindt, noodzakelijk. De grond waarop een ontheffing kan worden verleend, verschilt per categorie. Het voorgaande geldt echter niet indien de soorten zijn vrijgesteld door het bevoegd gezag.

Bij voorliggende toetsing is de provincie Flevoland bevoegd gezag. In de provincie Flevoland gelden geen uitzonderingen op de landelijk vrijgestelde soorten van artikel 3.10 onderdeel A (zie Regeling Natuurbescherming, [Bijlage 13](#)). In de provincie geldt voor deze landelijk vrijgestelde soorten, ook een vrijstelling. Voor deze soorten geldt enkel de zorgplicht.

2.3 Gebiedsbescherming

2.3.1 Natura 2000

Natura 2000-gebieden zijn natuurgebieden van groot internationaal belang. Deze gebieden zijn aangewezen onder de Europese Habitat- en/of Vogelrichtlijn. Voor de gebieden en de daarbij aangewezen soorten en habitattypen zijn instandhoudingsdoelstellingen opgesteld. Een activiteit mag niet leiden tot significant negatieve effecten op deze doelen of tot een aantasting van de natuurlijke kenmerken. Indien op voorhand significante effecten niet uitgesloten kunnen worden dient een Passende beoordeling opgesteld te worden.

2.3.2 Provinciaal beleid

Natuurnetwerk Nederland

Het Natuurnetwerk Nederland (NNN) is een stelsel van ecologisch hoogwaardige natuurgebieden. Dit is onderdeel van de actieve soortbescherming uit de Wet natuurbescherming; bedreigde dier- en plantensoorten in een gunstige staat van instandhouding te brengen. Om dit te realiseren is in de Wnb art. 1.12, lid 2 vastgelegd dat de provincies zorgen voor de totstandkoming en instandhouding van een samenhangend landelijk ecologisch netwerk, genaamd Natuurnetwerk Nederland. Door nieuwe natuur te ontwikkelen, kunnen natuurgebieden met elkaar worden verbonden. Zo kunnen planten zich over verschillende natuurgebieden verspreiden en dieren van het ene naar het andere gebied gaan. Het totaal van al deze gebieden en de verbindingen ertussen vormt het Natuurnetwerk Nederland. Het NNN is een netwerk van gebieden in Nederland waar de natuur voorrang heeft. Het netwerk helpt voorkomen dat planten en dieren in geïsoleerde gebieden uitsterven en dat natuurgebieden hun waarde verliezen. Het NNN kan worden gezien als de ruggengraat van de Nederlandse natuur.

In Artikel 7.5 van de Geconsolideerde Omgevingsverordening Flevoland (2019) staan regels opgenomen die de bescherming van het NNN in de provincie Flevoland waarborgen. Onder het NNN vallen in de provincie Flevoland ook ecologische verbindingzones, kiekendieffoerageergebied en zoekgebied voor compensatie NNN. Voor de natuurgebieden die behoren tot het NNN geldt het 'nee, tenzij'-principe (Artikel 7.4). Het 'nee, tenzij'-principe betekent dat nieuwe plannen en projecten niet zijn toegestaan als deze een significant negatief effect hebben op de wezenlijke kenmerken en waarden van het gebied, tenzij daarmee een zwaarwegend belang gediend is en er geen reële alternatieven voorhanden zijn. In dat geval moet de schade zoveel mogelijk beperkt worden door het treffen van mitigerende maatregelen en moet de resterende schade gecompenseerd worden.

Het regime ter bescherming van het NNN kent in de provincie Flevoland geen externe werking. Dit houdt in dat alleen wanneer er binnen de grenzen van het NNN gewerkt wordt, de effecten beoordeeld en eventueel gecompenseerd dienen te worden. Effecten als gevolg van de activiteiten die ontstaan op NNN-gebieden die buiten de plangrenzen liggen (externe effecten), hoeven derhalve niet gecompenseerd te worden. Echter, voor de beoordeling van projecten in het kader van de m.e.r. dienen ook de effecten op NNN in beeld te worden gebracht ongeacht of wel of niet sprake is van vernietiging binnen NNN. Dit aangezien de Wet milieubeheer ook in het geval van externe werking een toetsing aan de wezenlijke kenmerken en waarden vereist.

3 Methodiek

Dit hoofdstuk beschrijft de methodiek die gehanteerd wordt tijdens het bureauonderzoek ([paragraaf 3.2](#)) en gedurende het terreinbezoek ([paragraaf 3.3](#)) van voorliggende Natuurtoets. In [paragraaf 3.4](#) wordt aangeduid hoe deze gegevens leiden tot een conclusie.

3.1 Algemeen

Het onderzoek naar het voorkomen van beschermde soorten en ligging van beschermde gebieden is opgebouwd uit twee onderdelen:

1. Bureaustudie naar waarnemingen van beschermde soorten uit het (recente) verleden en ligging van beschermde gebieden in de invloedssfeer van het plan;
2. Terreinbezoek naar de (mogelijke) aanwezigheid van beschermde soorten.

3.2 Bureauonderzoek

Afbakening beschermde soorten

In het bureauonderzoek wordt specifiek gekeken naar soorten uit de Vogelrichtlijn (artikel 3.1), soorten van de Habitatrichtlijn (artikel 3.5) en 'andere' beschermde soorten (artikel 3.10). Bij vogels zal met name speciale aandacht geschonken worden aan soorten die in het plangebied een essentieel leefgebied kunnen hebben. Voorgenoemde soorten zijn in Nederland zeldzaam of hebben een Europese bescherming (Habitatrichtlijn bijlage IV-soorten, bijlage II Verdrag van Bern en bijlage I Verdrag van Bonn) en moeten worden getoetst op voorkomen en het projecteffect. Treden effecten op, of worden verbodsbepalingen overtreden, dan zijn er maatregelen nodig om deze effecten te voorkomen, verzachten of te compenseren om te voldoen aan de Wnb.

Een aantal soorten is door de provincies vrijgesteld en zijn opgenomen in provinciale vrijstellingen (zie tabel B en C in de bijlage). Deze zijn niet meegenomen in deze toetsing. Deze soorten zijn zodanig algemeen in de provincie dat de gunstige staat van instandhouding niet in het geding komt bij het voorliggende project. Wel geldt de algemene zorgplicht. Door het uitvoeren van een aantal zorgplicht gerelateerde maatregelen, wordt voldaan aan de zorgplicht en kan de gunstige staat van instandhouding worden gegarandeerd. Hierbij kan gedacht worden aan het rekening houden met de kwetsbare seizoenen van deze soorten en de manier van werken (zoals het aanhouden van vaste rijroutes en het zorgen voor vluchtmogelijkheden voor de soorten).

Bronnen

Om een beeld te krijgen van de verspreiding en (mogelijk) voorkomen van beschermde soorten in en rond het plangebied, is de Nationale Databank Flora en Fauna (NDFF) geraadpleegd. Hierbij is nagegaan of er in de periode 2015-2020 beschermde soorten zijn aangetroffen in of nabij het plangebied. Aan de hand van de resultaten van de bureaustudie is een inschatting gemaakt of de betreffende soorten in het plangebied voor zouden kunnen komen.

Naast de bronnen met soortinformatie, is voor het bepalen van de ligging van beschermde gebieden gebruik gemaakt van de gebiedendatabase op de website van het Ministerie van EZ of provinciale digitale atlassen. Om inzicht te krijgen in de ligging van het plangebied t.o.v. van het NNN is de provinciale website geraadpleegd. Verder zijn de rapporten van de vleermuisonderzoeken uitgevoerd door Ecogroen geraadpleegd (Ecogroen, 2016a; 2016b).

3.3 Terreinbezoek

Naar aanleiding van de uitkomsten van voorgenoemde bureaustudie is middels een terreinbezoek bepaald in hoeverre de aanwezigheid van beschermde soorten aannemelijk gesteld kan worden op basis van aanwezig geschikt habitat. Naast directe waarnemingen kan dan aan de hand van de aangetroffen biotopen een beeld worden geschetst van de verwachte aanwezige beschermde soorten. Dit is noodzakelijk omdat enkele seizoensgebonden soorten flora en fauna mogelijk niet kunnen worden waargenomen. Aan de hand van het aangetroffen biotoop en habitatvoorkeur(en) kunnen echter wel indicaties worden gegeven van het mogelijk voorkomen van deze soorten op de locatie. Het gaat hier om een deskundigenoordeel op basis van de fysieke gesteldheid van het terrein (biotopenonderzoek). Daarnaast zijn de aangetroffen belangwekkende soorten opgetekend.

Op 6 april 2020 is vanaf circa 09:30 uur een terreinbezoek uitgevoerd door een deskundig ecooloog van Antea Group bij onbewolkt weer met een temperatuur tussen de 10 en 15°C. Tijdens het terreinbezoek is het plangebied te voet belopen.

3.4 Effectbeoordeling en advies vervolgtraject

Aan de hand van de bevindingen uit het bureauonderzoek en de resultaten van het verkennend terreinbezoek kan worden bepaald of het plan uitvoerbaar is, of een vervolgonderzoek nodig is om beschermde soorten uit te sluiten en om te bepalen wat de effecten zijn. Tevens kan worden geadviseerd over de te volgen procedure inzake de natuurwetgeving.

4 Resultaten

In [paragraaf 4.1](#) wordt allereerst een gebiedsbeschrijving van het plangebied gegeven. Vervolgens wordt in [paragraaf 4.2](#) in gegaan op de resultaten van de in het gebied aanwezige of verwachte beschermde soorten (uiteenzetting van de resultaten van de bureaustudie en het terreinbezoek), waarna in [paragraaf 4.3](#) de ligging van gebieden beschermd in het kader van de Wet natuurbescherming en het NNN in de omgeving van het plangebied aangegeven wordt.

4.1 Gebiedsbeschrijving

Het plangebied ligt ten zuidwesten van de Domineesweg en ten (zuid)westen van de Zuidermeerweg te Urk (gemeente Urk, Provincie Flevoland). Het plangebied ligt grotendeels in het IJsselmeer. De Zuidermeerdijk ligt deels binnen het plangebied. Binnendijks is een onderhoudsweg voor windmolens aanwezig en buitendijks ligt er een fietspad. Aan de rand van de dijk in het IJsselmeer is een stortstenen oever aanwezig.

De Zuidermeerdijk bestaat voornamelijk uit grasland en werd ten tijde van het terreinbezoek door schapen begraaasd. De buitendijkse zijde van de dijk had een grotere variatie in plantensoorten in vergelijking met de binnenzijde van de dijk. Ten oosten van de dijk was een (kwel)sloot aanwezig. Langs de oever van de sloot groeide onder andere fluitenkruid.

In Figuur 4.1 is een impressie gegeven van het projectgebied.



Figuur 4.1. Impressie van het plangebied.

4.2 Beschermde soorten

4.2.1 Resultaten bureauonderzoek

Uit de recente verspreidingsinformatie blijkt dat in of nabij het plangebied in het verleden diverse beschermde soorten zijn waargenomen (binnen een straal van 2,5 kilometer). Dit betreft de beschermde soorten genoemd in Habitatrictlijn (bijlage IV onderdeel a en b) en de niet-vrijgestelde 'andere soorten' uit bijlage I (onderdeel a en b) van de Wet natuurbescherming alsook vogelsoorten met een jaarrond beschermd nest. De soorten zijn weergegeven in Tabel 4.1.

Tabel 4.1. Overzicht van waargenomen beschermde soorten in de omgeving van het plangebied (met een straal van 2,5 km) die in het NDFF door derden zijn ingevoerd. De soorten zijn in te delen in Habitatrictlijn (HR), lijsten A en B behorende bij artikel 3.10 en vogelsoorten met een jaarrond beschermd nest (JRB) en zijn aangegeven met een 'X' (NDFF, 2015-2020).

Soortgroep	Soort	JRB	HR	A/B
Vogels met een jaarrond beschermd nest*	Boomvalk	X		
	Buizerd	X		
	Gierzwaluw	X		
	Grote gele kwikstaart	X		
	Havik	X		
	Huismus	X		
	Kerkuil	X		
	Ooievaar	X		
	Ransuil	X		
	Roek	X		
	Slechtvalk	X		
	Sperwer	X		
	Wespendief	X		
	Zwarte wouw	X		
Zoogdieren	Bever		X	
	Boommarter			X
	Das			X
	Huisspitsmuis			X
	Vleermuizen**		X	
	Otter		X	
	Steenmarter			X
Amfibieën	Meerkikker			X
	Rugstreepad		X	
Insecten - Dagvlinders	Grote weerschijnvlinder			X
Insecten - Libellen	Gevlekte glanslibel			X
	Gevlekte witsnuitlibel		X	
Reptielen	Geen waarnemingen			
Vissen	Geen waarnemingen			
Planten	Geen waarnemingen			
Overige soortgroepen	Geen waarnemingen			

*Categorie 5: de afweging of er sprake is van een jaarrond beschermd nest uit categorie 5 wordt gemaakt bij de beschrijving van de resultaten van het terreinbezoek (paragraaf 4.2.2).

**Vleermuizen: gewone dwergvleermuis, laatvlieger en ruige dwergvleermuis

Op basis van de verspreidingsgegevens van een soort, in combinatie met kennis van de terreingeschiktheid voor deze soorten, is vervolgens nagegaan of het plangebied een functie vervult voor (onder andere) deze soorten en of effecten aan de orde zijn. De bevindingen worden in paragraaf 4.2.2 uiteengezet.

4.2.2 Resultaten terreinbezoek - ecologische bevindingen

Op basis van het bureauonderzoek en het terreinbezoek wordt per soortgroep ingegaan op de eventuele (kans op) aanwezigheid van beschermde soorten in het plangebied.

Vogels

Soorten met jaarrond beschermd nest (categorie 1 t/m 4)

Zoals blijkt uit de bureaustudie is een aantal vogelsoorten waargenomen in de omgeving van het projectgebied waarvan de broedplaatsen jaarrond beschermd zijn en waar bij verwijdering of aantasting van de vaste rust- en verblijfplaats altijd ontheffing moet worden aangevraagd. Deze komen niet voor in het plangebied.

Soorten met mogelijk een jaarrond beschermd nest (categorie 5)

Daarnaast zijn er categorie 5-vogelsoorten, waarvan de nesten alleen jaarrond zijn beschermd als zwaarwegende feiten of ecologische omstandigheden dat rechtvaardigen.

Dit laatste is op het plangebied niet van toepassing. Er zijn geen categorie 5 soorten te verwachten die zeldzaam zijn in de omgeving of onvoldoende nestgelegenheden hebben in de omgeving. Derhalve zijn er geen zwaarwegende feiten of ecologische omstandigheden die jaarronde bescherming rechtvaardigen.

Algemene vogelsoorten (artikel 3.1)

De aanwezige vegetatie op de dijk langs de binnendijkse watergang biedt mogelijk broedbiotoop aan algemene broedvogelsoorten als graspiepers, wilde eend, meerkoet en dergelijke. Deze zijn in het broedseizoen beschermd.

Zoogdieren

Vleermuizen

Binnen het plangebied van de MSNF zijn tijdens soortgericht onderzoek in 2016 de volgende vleermuissoorten aangetroffen (Ecogroen, 2017a; 2017b):

- ruige dwergvleermuis;
- gewone dwergvleermuis;
- rosse vleermuis;
- laatvlieger;
- meervleermuis;
- tweekleurige vleermuis;
- kleine dwergvleermuis;
- watervleermuis.

Alle vleermuissoorten zijn beschermd volgens de Habitatrichtlijn. In de Wet natuurbescherming zijn ze beschermd volgens artikel 3.2. Indien de voorgenomen planontwikkeling leidt tot effecten op het leefgebied van vleermuizen, dienen deze te worden beoordeeld op de kans op het overtreden van verbodsbepalingen uit de Wnb. Indien verbodsbepalingen worden overtreden dan kan ontheffing worden verleend als wordt voldaan aan de criteria zoals geformuleerd in artikel 3.3 Wnb lid 4:

- a. er bestaat geen andere bevredigende oplossing;
- b. zij is nodig:
 - 1°. in het belang van de volksgezondheid of de openbare veiligheid;
 - 2°. in het belang van de veiligheid van het luchtverkeer;

- 3°. ter voorkoming van belangrijke schade aan gewassen, vee, bossen, visserij of wateren;
 - 4°. ter bescherming van flora of fauna;
 - 5°. voor onderzoek of onderwijs, het uitzetten of herinvoeren van soorten, of voor de daarmee samenhangende teelt, of
 - 6°. om het vangen, het onder zich hebben of elke andere wijze van verstandig gebruik van bepaalde vogels in kleine hoeveelheden selectief en onder strikt gecontroleerde omstandigheden toe te staan;
- c. de maatregelen leiden niet tot verslechtering van de staat van instandhouding van de desbetreffende soort.

Zoals hierboven aangegeven zijn er een achttal vleermuissoorten waargenomen tijdens onderzoek in 2016 (Ecogroen, 2017a; 2017b). De waarnemingen laten een uiteenlopend gebruik van het plangebied zien, namelijk foerageergebied, vliegrouete tussen foerageergebied en verblijfplaats, en migratieroute tussen winterverblijven en zomerverblijfplaatsen. Indien de aanleg en het gebruik van de MSNF leidt tot effecten op het leefgebied van vleermuizen, en daarmee tot overtreding van verbodsbepalingen, dient daarvoor een ontheffing te worden aangevraagd. Eventuele effecten dienen te worden gemitigeerd en/of gecompenseerd, met als resultaat dat de gunstige staat van instandhouding niet in het geding komt.

Gevolgen van het plan op deze soorten wordt in Hoofdstuk 5 behandeld.

Overige (land)zoogdieren

Door de ligging en het karakter van het plangebied en het omliggende landschap en het ontbreken van bebouwing binnen het plangebied wordt de aanwezigheid van overige zoogdieren zeer onwaarschijnlijk geacht. Er is weinig variatie in vegetatie en vegetatiestructuur aanwezig, er zijn geen houtopstanden aanwezig met uitzondering van het kleine aantal bomen langs de Domineesweg.

In de omgeving van het plangebied zijn enkele waarnemingen van de otter bekend, waarschijnlijk van zwervende individuen. Er is geen vaste otterpopulatie bekend in de omgeving van Urk.

Met betrekking tot de biotoeppen van de otter kan het volgende worden gesteld:

“Otters leven in grote, individuele leefgebieden in de oeverzone van allerlei wateren. De otter is bij uitstek een viseter, maar is ook een luidruchtige jager op kikkers, kreeften, knaagdieren, vogels en grotere ongewervelde dieren. Otters hebben een sterke voorkeur voor ruig begroeide, bosachtige oeverzones waar ze ook foerageren. Overdag verblijft de otter in dergelijke oeverzones in een dagrustplaats die zich bevindt in dichte (oever)vegetaties (o.a. riet), struwelen en bosschages, maar ook in kunstmatige holten. De otters maken hierbij gebruik van boomstronken en wortelstelsels, oude hopen van bijvoorbeeld muskusratten of konijnen, constructies van takken en modder gemaakt door bevers, nissen onder bruggen of betonpijpen. Bij dichtvriezen van wateren zoeken ze snel stromende beken, rivieren, open kwelwater, windwakken, spuiwakken bij gemalen en kustzones op of maken ze gebruik van hopen, hutten en dammen gemaakt door bevers. Winterse omstandigheden, voedselrijkdom (vis en amfibieën) en de aanwezigheid van geschikte dagrustplaatsen in de oeverzone (zoals hierboven beschreven) zijn bepalend voor de aanwezige aantallen en de essentie van het leefgebied. (Bron: zoogdierenvereniging en Ministersie van EZ1¹).”

Binnen het plangebied (of in de omgeving daarvan) is geen geschikt leefgebied aanwezig met mogelijkheden voor dagrustplaatsen, aangezien het plangebied bestaat uit open water met aan de dijk grenzend een stortstenen oever. De vegetatie op en achter de dijk wordt gevormd door relatief monotoon grazig weiland, wordt door schapen begraasd en heeft geen bosachtig karakter. Om voorgaande redenen vormt het plangebied en de beïnvloedingszone van het

¹ <http://minez.nederlandsesoorten.nl/node/100177468>

voornemen geen – in het kader van de Wet natuurbescherming- beschermde vaste rust-, verblijf- en voortplantingsplaats van de otter. Door het karakter van het water in het plangebied en omgeving (open en uitgestrekt) en de afwezigheid van optimaal foerageergebied (die zich veelal bevindt nabij ruige oevervegetatie), zal het plangebied ook geen essentieel foerageergebied van de soort vormen. Het plangebied maakt gezien bovenstaande geen onderdeel uit van het vaste leefgebied van de otter.



Figuur 4.2: Binnendijkse watergang en aansluiting Domineesweg.

Amfibieën

De meerkikker en rugstreeppad komen in de buurt van het plangebied voor, maar door het karakter van het plangebied wordt het niet als essentieel leefgebied beschouwd. De rugstreeppad komt vaak voor op bouwterreinen en het wordt daarom niet onmogelijk geacht dat de rugstreeppad zich ten tijde van de werkzaamheden in het plangebied zal begeven.

Gevolgen van het plan op de rugstreeppad wordt in Hoofdstuk 5 behandeld.

Vissen

Het plangebied ligt gedeeltelijk in het IJsselmeer en daarnaast liggen er enkele smalle watergangen binnen het plangebied. De kleine modderkruiper en rivierdonderpad uit de eerdere Natuurtoets (Antea Group, 2016) zijn inmiddels zijn vrijgesteld. Voor alle soorten dus ook voor deze geldt wel de zorgplicht.

Vlinders, Libellen en overige soortgroepen

Door de beperkte variatie in plantensoorten, de ligging en het karakter van het plangebied en het omliggende terrein wordt de aanwezigheid van beschermde soorten vlinders, libellen en overige soortgroepen dermate onwaarschijnlijk geacht dat deze wordt uitgesloten.

Flora

Tijdens het terreinbezoek zijn geen beschermde plantensoorten aangetroffen en deze worden in verband met het karakter van het plangebied ook niet verwacht. De vegetatie op de dijk wordt

begraasd door schapen en bestaat voornamelijk uit gras met op sommige plaatsen andere soorten zoals duizendblad, brandnetel en reigersbek. Langs de oever van de binnendijkse watergang groeide onder andere fluitenkruid.

4.2.3 Samenvatting beschermde soorten

Uit het terreinbezoek is gebleken dat de soorten weergegeven in Tabel 4.2 en die een beschermde status hebben in de Wet natuurbescherming mogelijk voor kunnen komen in het plangebied. In hoofdstuk 5 wordt nader op deze soorten in gegaan.

Tabel 4.2. Mogelijk aanwezige beschermde soorten in het plangebied.

Soort	Beschermingsregime	Aanwezigheid	Toelichting
Algemene broedvogels	Artikel 3.1	Mogelijk	Broedgevallen kunnen binnen het plangebied voorkomen
Vleermuizen	Artikel 3.5	Aangetoond	Vliegroutes en foerageergebied
Otter	Artikel 3.5	Mogelijk	Kan sporadisch voorkomen, geen essentieel leefgebied
Amfibieën (rugstreepad)	Artikel 3.5	Mogelijk	Kan voorkomen tijdens de werkzaamheden, geen essentieel leefgebied

4.3 Beschermde gebieden

4.3.1 Natura 2000-gebieden

Het westelijke deel van het plangebied ligt in het Natura 2000-gebied IJsselmeer.



Figuur 4.2: Ligging van het plangebied ten opzichte van omliggende Natura 2000-gebied. Het plangebied (rood omlijnd) ligt deels in het Natura 2000-gebied IJsselmeer (PDOK in QGIS).

4.3.2 Natuurnetwerk Nederland

In het plangebied is geen NNN-gebied aanwezig. Het dichtstbijzijnde NNN-gebied is op circa 1.300 meter ten noordwesten van het plangebied gelegen (figuur 4.3).

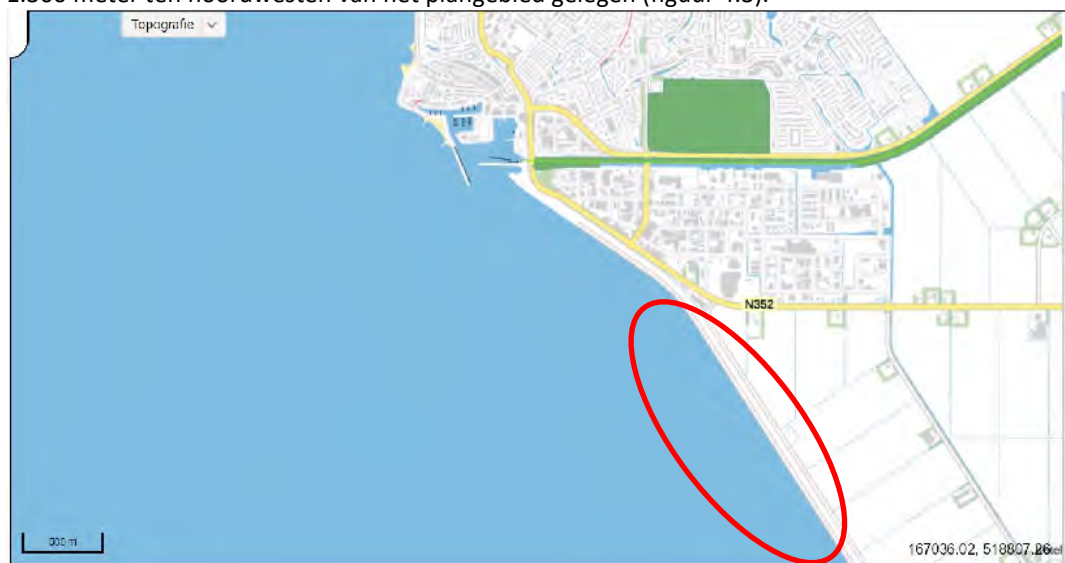

Figuur 4.3: Ligging van het NNN (groen gearceerd) ten opzichte van het plangebied (rood omlijnd) (Bron: website Provincie Flevoland).

5 Toetsing

In [paragraaf 5.1](#) is de effectbepaling van het plan gegeven. In [paragraaf 5.2](#) worden de werkzaamheden getoetst aan de soortenbescherming (Wnb). Indien vervolgstappen aan de orde zijn, is dit aangeven in een tekstkader. In [paragraaf 5.3](#) wordt het plan getoetst aan het beschermingsregime van het NNN-gebied en de Wet natuurbescherming (Wnb).

5.1 Effectbepaling plan

Voor de aanleg van de noordelijke toegangsweg zal gebruik worden gemaakt van de huidig aanwezige aansluiting op de Domineesweg. De bomenrij welke ten oosten van de ze aansluiting langs de Domineesweg staat zal daarom niet worden aangetast. De toegangsweg aan de oostkant zal via het toekomstige bedrijventerrein Port of Urk lopen. Voor beide toegangswegen geldt dat bij het overgaan van de dijk een watergang welke aan de oostkant van de dijk loop zal worden gekruist. Dit zal met behulp van duikers worden gerealiseerd, waarbij de watergang niet droog zal komen te vallen.

5.2 Toetsing effect op beschermde soorten

5.2.1 Vogels

Algemene broedvogels

Alle in gebruik zijnde nesten van vogelsoorten in Nederland zijn beschermd onder de Wet natuurbescherming (artikel 3.1). Met de meeste broedvogels kan echter in het algemeen relatief eenvoudig rekening worden gehouden door aanlegwerkzaamheden niet uit te voeren in de broedtijd (circa maart tot en met juli²) en indien concrete broedgevallen aanwezig zijn. Op deze wijze zijn geen belemmeringen vanuit de Wet Natuurbescherming aan de orde.

Zo kunnen in het plangebied nesten gebouwd worden door (algemeen voorkomende) soorten met name in opgaande vegetatie). Indien nesten aanwezig zijn mogen deze tijdens de broedperiode (en wanneer deze in gebruik zijn) niet verwijderd of verstoord worden.

Indien het niet mogelijk is om buiten het broedseizoen om te werken dan dient het plangebied (waar de werkzaamheden plaatsvinden) vóór het broedseizoen ongeschikt gemaakt te worden voor (broed)vogels. Mocht dit niet mogelijk zijn dan dient vooraf aan de werkzaamheden het plangebied gecontroleerd te worden op de aanwezigheid van broedvogels door een erkend ecoloog. Indien vastgesteld wordt dat sprake is van actuele broedgevallen binnen het plangebied dan worden locatiespecifieke maatregelen voorgesteld en/of wordt het plangebied niet vrijgegeven en dienen de werkzaamheden uitgesteld te worden totdat het nest niet meer in gebruik is.

² Voor het broedseizoen wordt in het kader van de wet geen standaardperiode gehanteerd. Het broedseizoen is afhankelijk van klimatologische omstandigheden; dit houdt in dat het seizoen eerder dan wel later van start kan gaan en eerder dan wel later kan eindigen. Van belang is of er broedgevallen aanwezig zijn.

5.2.2 Zoogdieren

Beschermingsregime soorten Habitatrichtlijn (artikel 3.5)

Vleermuizen

De effecten van de MSNF op de aangetroffen vleermuizen zijn per soort verschillend. De verschillen hangen af van de specifieke gevoeligheid van de soort, bijvoorbeeld de mate van gevoeligheid voor lichtverstoring, en de mogelijkheid van de soort om de verstoorde locatie te ontwijken door gebruik te maken van alternatieve routes of een alternatief leefgebied / foerageergebied.

Op basis van de beschikbare onderzoeksgegevens uit een onderzoek uit 2016 wordt geconcludeerd dat de MSNF leidt tot effecten op de aanwezige vleermuizen. De onderzoeksgegevens geven een goed beeld van de wijze waarop het gebied wordt gebruikt, maar behoeven verdere aanvulling en actualisatie om een goed beeld te krijgen van de mogelijke effecten van de MSNF. Aanvullende gegevens zijn afkomstig van waarnemingen van vleermuizen in de afgelopen jaren vanuit de monitoringverplichting van fauna-slachtoffers in verband met de plaatsing van een 8-tal windturbines langs de Zuidermeerdijk.

De voorlopige effectbeoordeling leidt tot de volgende conclusies met betrekking tot effecten van de MSNF:

- verstoring van foerageergebied en migratieroutes van meervleermuis;
- verstoring van migratieroutes van de ruige dwergvleermuis;
- beperkte effecten voor gewone dwergvleermuis;
- bij gebruik van de dijk en directe omgeving als foerageergebied en als migratieroutes worden beide zijden van de dijk gebruikt, aangezien de route bij zowel westen- als oostenwind wordt gebruikt.

Effecten op vleermuizen kunnen worden voorkomen en/of gemitigeerd door maatregelen, die zijn geformuleerd in het vleermuisonderzoek (Effectbeoordeling vleermuizen havenontwikkeling MSNF, Urk, Ecogroen, 2021).

De maatregelen die wordt voorgeschreven is de realisatie van een donkere corridor tussen de dijk en de servicehaven én het voorkomen van lichtstoring op vliegroutes en foerageergebied. Dit wordt in de planregels van het PIP op de volgende wijze voorgeschreven:

Als strijdig gebruik wordt omschreven:

Tot een gebruik, strijdig met deze bestemming wordt in ieder geval gerekend: het plaatsen van verlichting op gronden en/of aan bouwwerken waardoor de aanwezige migratieroute, vliegroute en het aanwezige foerageergebied wezenlijk worden verstoord'

Deze regel dekt de verplichting dat de migratieroute, de vliegroute (de donkere corridor tussen de dijk en de lichtafschermende voorziening) en het foerageergebied (van Meervleermuizen boven het aangrenzende water) gevrijwaard blijven van directe lichtinval en dat uitstraling zoveel mogelijk voorkomen wordt.

Verder wordt het volgende in het PIP opgenomen als voorwaardelijke verplichting:

'Het gebruik van gronden en bouwwerken op een bouwperceel is slechts toegestaan indien:

1. Bij het bouwperceel ter plaatse van de aanduiding ecologie een lichtafschermende voorziening is gerealiseerd en in stand wordt gehouden van minimaal 4 meter hoog;
2. In de afscherming mogen openingen zitten ten behoeve van de bereikbaarheid van de bedrijfspercelen. Per perceel zijn maximaal twee onderbrekingen toegestaan met een gezamenlijke maximale lengte van 12 meter, bij een maximum van 10 percelen;

3. Op de gronden tussen de afscherpende voorziening en de waterkering mag geen verlichting worden gerealiseerd met uitzondering van dynamische straatverlichting in de weg met vleermuisvriendelijke lichtkleuren

De lichtafschermende voorziening uit punt 1 mag uit een scherm, een bekleed hek, een bomenrij, een windsingel van bomen, een begroeid raster of een gelijkwaardige oplossing bestaan. Voor een lichtwerende voorziening wordt een hoogte van tenminste vier meter (hoger is beter) effectief en aanvaardbaar geacht. Met dynamische verlichting wordt bedoeld dat de verlichting weer uitschakelt nadat voertuigen gepasseerd zijn. Andere opties zijn lage lichtbronnen die alleen heel lokaal de grond beschijnen of wegdekreflectoren.

Otter

Er worden geen wezenlijk negatieve effecten op de otter verwacht; er is daarom ook geen sprake van overtredingen van verbodsbepalingen. Het wordt aanbevolen om de maatregelen die worden getroffen langs de watergang als deze wordt ingericht als corridor voor vleermuizen, te benutten ter verbetering van het leefgebied van de otter door in de watergang faunapassages op te nemen ter plaatse van de kruising met de aan te leggen toegangswegen. Op deze manier wordt de barrièrewerking van deze toegangswegen op de otter voorkomen.

5.2.3 Reptielen en amfibieën

Bij de ontwikkeling van de MSNF wordt geen essentieel leefgebied van de rugstreeppad aangetast. Aangezien de rugstreeppad in de buurt van het plangebied voorkomt en vaak wordt aangetroffen op bouwterreinen, kan niet geheel worden uitgesloten dat deze ten tijde van de werkzaamheden in het plangebied aanwezig is.

Aanwezigheid van de rugstreeppad vormt een aandachtspunt tijdens de uitvoeringsperiode. Significante negatieve effecten op de rugstreeppad kunnen worden uitgesloten.

5.3 Effecten op beschermde gebieden

5.3.1 Effecten op Natura 2000-gebieden

Het plangebied ligt in het Natura 2000-gebied de IJsselmeer. Dit gebied is op 23 december 2009 door het ministerie van EZ aangewezen als Natura 2000-gebied. Het gebied is als Vogelrichtlijn- en deels als Habitatrichtlijngebied aangewezen. Aanwijzing tot Natura 2000-gebied vindt plaats op basis van het voorkomen van specifieke soorten en/of habitattypen. Voor deze soorten en habitattypen worden doelen benoemd met betrekking tot aantal, oppervlakte en kwaliteit van het habitat of leefgebied, de zogenaamde instandhoudingsdoelen.

Vanwege de ligging en omvang van het plan ten opzichte van de Natura 2000-gebieden kan er sprake zijn van ruimtebeslag, optische verstoring, geluidsverstoring, lichtverstoring en verstoring door trillingen.

Als gevolg van de uitvoering van het plan kunnen negatieve effecten op het Natura 2000-gebied IJsselmeer optreden. Ten tijde van de eerdere Natuurtoets (Antea Group, 2016) zijn er reeds een Voortoets en Passende Beoordeling voor dit plan opgesteld. De Passende Beoordeling is in 2021 geactualiseerd, net als de Passende Beoordeling Stikstofdepositie. Geconcludeerd kan worden dat de gebiedsbescherming de uitvoering van het plan niet belemmert. De geactualiseerde Passende Beoordelingen zijn als bijlagen bij het PIP gevoegd.

5.3.2 Effecten op het Natuurnetwerk Nederland (NNN)

Voor wat betreft de NNN is bij directe aantasting sprake van vervolgstappen, waaronder compensatie. In verband met de MER procedure wordt ook gekeken naar mogelijke indirecte aantasting van het NNN. Er bevindt zich geen NNN binnen het plangebied. Er is van directe aantasting van de NNN dan ook geen sprake. In de omgeving van het plangebied liggen wel NNN-gebieden. Ook significant negatieve effecten op de wezenlijke kenmerken en waarden van de NNN in de nabijheid van het plan kunnen worden uitgesloten. Het dichtstbijzijnde NNN gebied ligt circa 1.300 meter ten noordwesten van het plangebied. De ontwikkeling in het plangebied heeft geen effect op de directe omgeving van het plangebied. Vanuit dit oogpunt zijn er voor NNN geen belemmeringen. Het NNN-beleid staat de uitvoering van het plan niet in de weg.

6 Bronnen

Bos, F.G., Bosveld, M.A., Groenendijk, D.G., Van Swaay, C.A.M. & Wynhoff, I., 2006. De dagvlinders van Nederland - verspreiding en bescherming. Nederlandse Fauna 7. Nationaal Natuurhistorisch Museum Naturalis, KNNV Uitgeverij & EISNederland, in samenwerking met De Vlinderstichting, Wageningen.

Creemers, R.C.M. en Delft, J.J.C.W. van (RAVON) (redactie), 2009. De Amfibieën en Reptielen van Nederland. Nederlandse Fauna Deel 9. Nationaal Natuurhistorisch Museum Naturalis, European Invertebrate Survey – Nederland, Leiden.

Ecogroen, 2017a. Vleermuisonderzoek ontwikkeling MSNF, Urk *Onderzoek naar foerageergebieden en migratie van vleermuizen*. April 2017.

Ecogroen, 2017b. Vleermuisonderzoek ontwikkeling MSNF, Urk *Effecten op foerageergebieden, vlieg- en migratieroutes van vleermuizen langs de kust van de Noordoostpolder*. Oktober 2017.

Ecogroen, 2021. Effectbeoordeling vleermuizen havenontwikkeling MSNF, Urk.

Limpens, H., Regelink, J., en Koelman, R. (2010). Vleermuizen en planologie. Zoogdiervereniging, Arnhem.

Ministerie van Landbouw, Natuur en Voedselkwaliteit, 2009. Aangepaste lijst jaarrond beschermde vogelnesten ontheffing Flora- en faunawet ruimtelijke ingreep. Augustus 2009.

Overig:

NDFP

<https://nnn.flevoland.nl/>

<http://minez.nederlandsesoorten.nl/node/100177468>

Bijlagen

Bijlage 1: Wettelijk kader

Een van de doelen van de Wnb is de bescherming van inheemse flora en fauna. Vanuit deze wet is bij ruimtelijke ingrepen de initiatiefnemer verplicht op de hoogte te zijn van de mogelijk voorkomende beschermde natuurwaarden binnen het projectgebied. Het uitgangspunt van de wet is dat geen schade mag worden toegebracht aan beschermde soorten, tenzij dit uitdrukkelijk is toegestaan (het 'nee, tenzij' – principe). Bepaalde handelingen, waaronder ruimtelijke ingrepen, waarbij beschermde soorten in het geding zijn, zijn slechts bij uitzondering en onder voorwaarden mogelijk. Hieronder wordt uitgelegd welke verbodsbepalingen gelden, welke vrijstellingen er gelden en op welke gronden ontheffingen kunnen worden aangevraagd.

Verbodsbepalingen soortbescherming

In de Wnb is soortbescherming opgedeeld in drie categorieën. Voor elke categorie gelden verschillende verbodsbepalingen die onder andere zijn vermeld in artikel 3.1, 3.5 en 3.10 van de Wnb. In het tekstkader van deze Bijlage (zie volgende pagina) staan de artikelen uitgeschreven. Het gaat om de volgende drie categorieën:

- soorten van de Vogelrichtlijn;
- soorten van de Habitatrichtlijn, inclusief bijlage I en II uit Verdrag van Bern en bijlage I uit Verdrag van Bonn;
- 'andere soorten' (onderdeel A 'fauna' en onderdeel B 'flora'), oftewel de Nationale soorten.

Voor soorten vallend onder bovenstaande beschermingsregimes geldt dat ze in principe niet (opzettelijk) gedood en verstoord mogen worden, ook verblijfplaatsen mogen niet vernietigd worden. Bij Vogelrichtlijnsoorten is opgenomen dat verstoring is toegestaan indien de verstoring niet van wezenlijke invloed is op de staat van instandhouding van de desbetreffende soort. Dit geldt echter niet voor Habitatrichtlijnsoorten, inclusief bijlage I en II Bern en bijlage I Bonn (zie Tabel A van deze bijlage voor een uiteenzetting van soorten. Voor de 'andere soorten' geldt dat verstoring is toegestaan. Soorten die zijn opgenomen in bijlage A en B van de Wnb ('andere soorten') zijn opgenomen in tabel B en C van deze Bijlage.

Verbodsbepalingen Wet natuurbescherming artikel 3.1, 3.5 en 3.10

Artikel 3.1 Beschermingsregime soorten Vogelrichtlijn

1. Het is verboden opzettelijk van nature in Nederland in het wild levende vogels van soorten als bedoeld in artikel 1 van de Vogelrichtlijn te doden of te vangen.
2. Het is verboden opzettelijk nesten, rustplaatsen en eieren van vogels als bedoeld in het eerste lid te vernielen of te beschadigen, of nesten van vogels weg te nemen.
3. Het is verboden eieren van vogels als bedoeld in het eerste lid te rapen en deze onder zich te hebben.
4. Het is verboden vogels als bedoeld in het eerste lid opzettelijk te storen.
5. Het verbod, bedoeld in het vierde lid, is niet van toepassing indien de storing niet van wezenlijke invloed is op de staat van instandhouding van de desbetreffende vogelsoort.

Artikel 3.5 Beschermingsregime soorten Habitatrichtlijn

1. Het is verboden in het wild levende dieren van soorten, genoemd in bijlage IV, onderdeel a, bij de Habitatrichtlijn, bijlage II bij het Verdrag van Bern of bijlage I bij het Verdrag van Bonn, met uitzondering van de soorten, bedoeld in artikel 1 van de Vogelrichtlijn, in hun natuurlijk verspreidingsgebied opzettelijk te doden of te vangen.
2. Het is verboden dieren als bedoeld in het eerste lid opzettelijk te verstoren.
3. Het is verboden eieren van dieren als bedoeld in het eerste lid in de natuur opzettelijk te vernielen of te rapen.
4. Het is verboden de voortplantingsplaatsen of rustplaatsen van dieren als bedoeld in het eerste lid te beschadigen of te vernielen.
5. Het is verboden planten van soorten, genoemd in bijlage IV, onderdeel b, bij de Habitatrichtlijn of bijlage I bij het Verdrag van Bern, in hun natuurlijke verspreidingsgebied opzettelijk te plukken en te verzamelen, af te snijden, te ontwortelen of te vernielen.

Artikel 3.10 Beschermingsregime andere soorten

1. Onverminderd artikel 3.5, eerste, vierde en vijfde lid, is het verboden:
 - a. in het wild levende zoogdieren, amfibieën, reptielen, vissen, dagvlinders, libellen en kevers van de soorten, genoemd in de bijlage, onderdeel A, bij deze wet, opzettelijk te doden of te vangen;
 - b. de vaste voortplantingsplaatsen of rustplaatsen van dieren als bedoeld in onderdeel a opzettelijk te beschadigen of te vernielen, of
 - c. vaatplanten van de soorten, genoemd in de bijlage, onderdeel B, bij deze wet, in hun natuurlijke verspreidingsgebied opzettelijk te plukken en te verzamelen, af te snijden, te ontwortelen of te vernielen.
2. Artikel 3.8, met uitzondering van het derde en vierde lid, is van overeenkomstige toepassing op de verboden, bedoeld in het eerste lid, met dien verstande dat, in aanvulling op de redenen, genoemd in het vijfde lid, onderdeel b, de noodzaak voor de ontheffing of vrijstelling ook verband kan houden met handelingen:
 - a. in het kader van de ruimtelijke inrichting of ontwikkeling van gebieden, daaronder begrepen het daarop volgende gebruik van het ingerichte of ontwikkelde gebied;
 - b. ter voorkoming van schade of overlast, met inbegrip van schade aan sportvelden, schietterreinen, industrieterreinen, kazernes, of begraafplaatsen;
 - c. ter beperking van de omvang van de populatie van dieren, in verband met door deze dieren ter plaatse en in het omringende gebied veelvuldig veroorzaakte schade of in verband met de maximale draagkracht van het gebied waarin de dieren zich bevinden;
 - d. ter voorkoming of bestrijding van onnodig lijden van zieke of gebrekkige dieren;
 - e. in het kader van bestendig beheer of onderhoud in de landbouw of bosbouw;
 - f. in het kader van bestendig beheer of onderhoud aan vaarwegen, watergangen, waterkeringen, waterstaatswerken, oevers, vliegvelden, wegen, spoorwegen of bermen, of in het kader van natuurbeheer;
 - g. in het kader van bestendig beheer of onderhoud van de landschappelijke kwaliteiten van een bepaald gebied, of
 - h. in het algemeen belang.
3. De verboden, bedoeld in het eerste lid, onderdelen a, en b, zijn niet van toepassing op de bosmuis, de huisspitsmuis en de veldmuis voor zover deze dieren zich in of op gebouwen of daarbij behorende erven of roerende zaken bevinden.

Tabel A. Soorten die vallen onder artikel 3.5 (Habitatrichtlijn bijlage IV, Bern bijlage II, Bonn bijlage I).

Soortgroep	Nederlandse naam	Soortgroep	Nederlandse naam
Amfibieën	boomkikker	Zoogdieren <i>landzoogdieren</i>	hamster
	geelbuikvuurpad		otter
	heikikker		bever
	kamsalamander		hazelmuis
	knoflookpad		lynx
	rugstreppad		noordse woelmuis
	vroedmeesterpad		wilde kat
	poelkikker		wolf
Dagvlinders	moerasparelmoervlinder	Zoogdieren <i>vleermuizen</i>	baardvleermuis
	apollovlinder		bechsteins vleermuis
	boszandoog		bosvleermuis
	donker pimperlblauwtje		brandts vleermuis
	grote vuurvlinder		franjestaat
	pimperlblauwtje		gewone grootoorvleermuis
	tijmblauwtje		grijze grootoorvleermuis
zilverstreephooibeestje	grote hoefijzerneus		
Haften	oeveraas		grote rosse vleermuis
Kevers	brede geelrandwaterroofkever		ingekorven vleermuis
	gestreepte waterroofkever		kleine dwergvleermuis
	juchtleerkever		kleine hoefijzerneus
	vermiljoenkever		laatvlieger
Libellen	mercurwaterjuffer		meervleermuis
	bronslibel	mopsvleermuis	
	gaffellibel	noordse vleermuis	
	gevlekte witsnuitlibel	rosse vleermuis	
	groene glazenmaker	ruige dwergvleermuis	
	noordse winterjuffer	tweekleurige vleermuis	
	oostelijke witsnuitlibel	vale vleermuis	
	rivierrombout	watervleermuis	
	sierlijke witsnuitlibel	gewone dwergvleermuis	
Nachtvlinders	teunisbloempijlstaart		walrus
Reptielen	Dikkopschildpad, kemp's zeeschildpad, lederschildpad, soepschildpad		Bultrug, gewone vinvis
	gladde slang		bruinvis dwergpotvis
	muurhagedis		gestreepte dolfijn
	zandhagedis		gewone dolfijn
Sporenplanten	geel schorpioenmos		gewone spitsdolfijn
	tonghaarmuts		grijze dolfijn
	kleine vlotvaren		kleine zwaardwalvis
Vissen	steur		narwal
	houting		orka
Weekdieren	bataafse stroommossel		tuimelaar
	platte schijfhoen		witflankdolfijn, witsnuitdolfijn
Zaadplanten	liggende raket, zomerschroeforchis		noordse vinvis, potvis
	drijvende waterweegbree		butskop
	groenknolorchis		dwergvinvis
	kruiwend moerasscherm		griender, witte dolfijn
			spitsdolfijn van gray

Tabel B (1). "Overige Soorten" onderdeel A behorend bij artikel 3.10, eerste lid, onderdeel a.

Soortgroep	Nederlandse naam	Soortgroep	Nederlandse naam
Amfibieën	Alpenwatersalamander	Vissen	Beekdonderpad
	Bruine kikker*		Beekprik
	Gewone pad*		Elrits
	Kleine watersalamander*		Europese rivierkreeft
	Meerkikker*		Gestippelde alver
	Middelste groene kikker*		Grote modderkruiper
	Vinpootsalamander		Kwabaal
	Vuursalamander		
Dagvlinders	Aardbeivlinder	Zoogdieren	Aardmuis*
	Bosparelmoervlinder		Boommarter
	Bruin dikkopje		Bosmuis*
	Bruine eikenpage		Bunzing**
	Donker pimperlblauwtje		Damhert
	Duinparelmoervlinder		Das
	Gentiaanblauwtje		Dwergmuis*
	Grote parelmoervlinder		Dwergspitsmuis*
	Grote vos		Edelhert
	Grote vuurvlinder		Eekhoorn
	Grote weerschijnvlinder		Egel*
	Iepenpage		Eikelmuis
	Kleine heivlinder		Gewone bosspitsmuis*
	Kleine ijsvogelvlinder		Gewone zeehond
	Kommavlinder		Grote bosmuis
	Pimperlblauwtje		Grijze zeehond
	Sleedoornpage		Haas*
	Spiegeldikkopje		Hermelijn**
	Veenbesblauwtje		Huisspitsmuis*
	Veenbesparelmoervlinder		Konijn*
Veenhooibeestje	Molmuis		
Veldparelmoervlinder	Ondergrondse woelmuis*		
Zilveren maan	Ree*		
Reptielen	Adder	Rosse woelmuis*	
	Hazelworm	Steenmarter	
	Levendbarende hagedis	Tweekleurige bosspitsmuis*	
	Ringslang	Veldmuis*	
Libellen	Beekkrombout	Veldspitsmuis*	
	Bosbeekjuffer	Vos*	
	Donkere waterjuffer	Waterspitsmuis	
	Gevlekte glanslibel	Wezel**	
	Gewone bronlibel	Wild zwijn	
	Hoogveenglanslibel	Woelrat*	
	Kempense heidelibel		
	Speerwaterjuffer	Kevers	
		Vliegend hert	

Soorten met een asterisk (*) zijn opgenomen in provinciale vrijstellingen. Soorten met een dubbele asterisk (**) zijn in alle provincies, behalve Noord-Holland en Noord-Brabant, vrijgesteld. In Limburg is daarnaast de molmuis vrijgesteld, in Friesland de steenmarter en in Noord-Brabant het wild zwijn. Voor Limburg geldt dat in bepaalde perioden van het jaar de hazelworm, levendbarende hagedis, steenmarter en de eekhoorn vrijgesteld zijn.

Tabel B (2). Per provincie vrijgestelde “Overige Soorten” onderdeel A behorend bij artikel 3.10, eerste lid, onderdeel a. (aangegeven met een ‘x’ of ‘*’).

Soort	Provincie	Friesland	Groningen	Drenthe	Overijssel	Gelderland	Utrecht	Noord-Holland	Zuid-Holland	Flevoland	Zeeland	Noord-Brabant	Limburg
Aardmuis		x	x	x	x	x	x	x	x	x	x	x	x
Bastaardkikker		x	x	x	x	x	x	x	x	x	x	x	x
Bosmuis		x	x	x	x	x	x	x	x	x	x	x	x
Bruine kikker		x	x	x	x	x	x	x	x	x	x	x	x
Bunzing		x	x	x			x		x	x	x		x
Dwergmuis		x	x	x	x	x	x	x	x	x	x	x	x
Dwergspitsmuis		x	x	x	x	x	x	x	x	x	x	x	x
Eekhoorn													(*)
Egel		x	x	x		x	x	x	x	x	x	x	x
Gewone bosspitsmuis		x	x	x	x	x	x	x	x	x	x	x	x
Gewone pad		x	x	x	x	x	x	x	x	x	x	x	x
Haas		x	x	x	x	x	x	x	x	x	x	x	x
Hazelworm													(**)
Hermelijn		x	x	x			x		x	x			x
Huisspitsmuis		x	x	x	x	x	x	x	x	x	x	x	x
Kleine watersalamander		x	x	x	x	x	x	x	x	x	x	x	x
Konijn		x	x	x	x	x	x	x	x	x	x	x	x
Levendbarende hagedis													(***)
Meerkikker		x	x	x	x	x	x	x	x	x	x	x	x
Molmuis													x
Ondergrondse woelmuis		x	x	x	x	x	x	x		x	x	x	x
Ree		x	x	x	x	x	x	x	x	x	x	x	x
Rosse woelmuis		x	x	x	x	x	x	x	x	x	x	x	x
Steenmarter		x											(****)
Tweekleurige bosspitsmuis		x	x	x	x	x	x	x		x	x	x	x
Veldmuis		x	x	x	x	x	x	x	x	x	x	x	x
Vos		x	x	x	x	x	x	x	x	x	x	x	x
Wezel		x	x	x			x		x	x			x
Wild zwijn												x	
Woelrat		x	x	x	x	x	x	x	x	x	x	x	x

(*) = vrijgesteld maart–april en juli t/m november (**) = vrijgesteld in juli t/m september, (***) = 15 aug t/m 15 okt, (****) = 15 aug t/m feb ([Wijzigingsverordening](#), provincie Limburg, 2017)

Tabel C. "Overige Soorten" onderdeel B behorend bij artikel 3.10, eerste lid, onderdeel c.

Soortgroep	Nederlandse naam	Nederlandse naam	Nederlandse naam
Planten	Akkerboterbloem	Groensteel	Roggelelie
	Akkerdoornzaad	Groot spiegelklokje	Rood peperboompje
	Akkerogentroost	Grote bosaardbei	Rozenkransje
	Beklierde ogentroost	Grote leeuwenklauw	Ruw parelzaad
	Berggamander	Honingorchis	Scherpkruid
	Bergnactorchis	Kalkboterbloem	Schubvaren
	Blaasvaren	Kalketrip	Schubzegge
	Blauw guichelheil	Karthuizeranjer	Smalle raai
	Bokkenorchis	Karwijselie	Spits havikskruid
	Bosboterbloem	Kleine ereprijs	Steenbraam
	Bosdravik	Kleine Schorseneer	Stijve wolfsmelk
	Brave hendrik	Kleine wolfsmelk	Stofzaad
	Brede wolfsmelk	Kluwenklokje	Tengere distel
	Breed wollegras	Knollathyrus	Tengere veldmuur
	Bruinrode wespenorchis	Knolspirea	Trosgamander
	Dennenorchis	Korensla	Veenbloembies
	Dreps	Kranskarwij	Vliegenorchis
	Echte gamander	Kruiptijm	Vroege ereprijs
	Franjementiaan	Lange zonnedauw	Wilde averuit
	Geelgroene wespenorchis	Liggende ereprijs	Wilde ridderspoor
	Geplooide vrouwenmantel	Moerasgamander	Wilde weit
	Getande veldsla	Muurbloem	Wolfskers
	Gevlekt zonneroosje	Naakte lathyrus	Zandwolfsmelk
	Glad biggenkruid	Naaldenkervel	Zinkvioletje
	Gladde zegge	Pijlscheefkalk	Zweedse kornoelje
	Groene nachtorchis		

Zorgplicht

In de Wet natuurbescherming is in artikel 1.11 de zorgplicht opgenomen. In het tekstkader hieronder staat het wetsartikel uitgeschreven.

Artikel 1.11

1. Een ieder neemt voldoende zorg in acht voor Natura 2000-gebieden, bijzondere nationale natuurgebieden en voor in het wild levende dieren en planten en hun directe leefomgeving.
2. De zorg, bedoeld in het eerste lid, houdt in elk geval in dat een ieder die weet of redelijkerwijs kan vermoeden dat door zijn handelen of nalaten nadelige gevolgen kunnen worden veroorzaakt voor een Natura 2000-gebied, een bijzonder nationaal natuurgebied of voor in het wild levende dieren en planten:
 - a. dergelijke handelingen achterwege laat, dan wel
 - b. indien dat achterwege laten redelijkerwijs niet kan worden gevegd, de noodzakelijke maatregelen treft om die gevolgen te voorkomen, of
 - c. voor zover die gevolgen niet kunnen worden voorkomen, deze zoveel mogelijk beperkt of ongedaan maakt.
3. Het eerste lid is niet van toepassing op handelen of nalaten in overeenstemming met het bij of krachtens deze wet of de Visserijwet 1963 bepaalde.

De zorgplicht houdt in dat planten en dieren niet onnodig vernield/gedood of verstoord mogen worden. Dit betekent dat handelingen (of het nalaten hiervan) waarvan men weet, of redelijkerwijs kan vermoeden, dat ze nadelig zijn voor planten en/of dieren niet mogen worden uitgevoerd. Wanneer dergelijke handelingen toch uitgevoerd moeten worden, moeten maatregelen, voor zover dit in redelijkheid kan, worden genomen om de nadelige gevolgen te voorkomen of zoveel mogelijk te beperken. Er dient bijvoorbeeld zo gewerkt te worden dat dieren kunnen ontsnappen en het kan nodig zijn om soorten te verplaatsen (bijvoorbeeld planten en amfibieën). Deze algemene zorgplicht geldt voor elke soort en elk individu in Nederland.

Vrijstellingen

Onder bepaalde voorwaarden geldt een algemene vrijstelling of een ontheffingsplicht van de verbodsbepalingen in de Wnb. Welke voorwaarden verbonden zijn aan de vrijstelling of ontheffing hangt af van de dier- of plantensoorten die voorkomen in het onderzoeksgebied en de provincie waarin de activiteit plaatsvindt. Hiertoe worden verschillende beschermingsregimes onderscheiden.

Provinciale Vrijstelling Nationale soorten ('andere soorten').

Met betrekking tot de 'andere soorten' zijn per provincie beleidsregels opgesteld waarin voor een deel van deze soorten vrijstelling is verleend. Het Rijk heeft ook een vrijstelling gemaakt voor projecten die vallen onder hun bevoegdheid (projecten van nationaal belang). Zoals ook te herleiden is uit de tabel (tabellen A en B), hangt het per provincie af welke soort is vrijgesteld van de verbodsbepalingen in artikel 3.10, ook de grond waarvoor een vrijstelling geldt kan ook variëren tussen provincies..

Indien de Nationale soorten niet zijn vrijgesteld en daarmee het voornemen de gestelde verboden in artikel 3.10 overtreedt, dient een ontheffing aangevraagd te worden bij de provincie waarin het voornemen plaatsvindt.

Ontheffingen

Indien een soort niet onder een vrijstelling valt of niet gewerkt kan worden volgens een gedragscode, dient er een ontheffing te worden aangevraagd. Deze moet ingediend worden bij het bevoegd gezag. Dit is de provincie waarin de activiteit plaatsvindt.

Een ontheffingsaanvraag wordt getoetst aan drie criteria:

1. Er bestaat geen andere bevredigende oplossing;
2. De activiteit leidt niet tot verslechtering van de staat van instandhouding; en
3. Er is sprake van een in de wet genoemd belang.

In tabel D worden de belangen waaronder een ontheffing kan worden aangevraagd, opgesomd. Let daarbij op dat er voor Nationale soorten ('andere soorten') meer ontheffingsgronden beschikbaar zijn dan voor de beschermde soorten onder artikel 3.1 en 3.5. Indien de activiteit bestaat uit een ruimtelijke inrichting of ontwikkeling zou alleen een ontheffing afgegeven kunnen worden voor Nationale soorten. Mochten desondanks soorten uit de Vogel- en/of Habitatrichtlijn, Bern en Bonn voorkomen bij ruimtelijke ontwikkelingen, dan kunnen mitigerende maatregelen worden opgesteld. Er kan dan voor de zekerheid een ontheffing worden aangevraagd om de mitigerende maatregelen goed te keuren.

Tabel D. Ontheffingsgronden waarop een ontheffing verleend mag worden per categorie (artikel 3.1, 3.5 en 3.10).

	Ontheffingsgronden	Artikel 3.1	Artikel 3.5	Artikel 3.10
		Soorten van de Vogelrichtlijn	Soorten van de Habitatrichtlijn, Bonn & Bern	Andere soorten
1	Er bestaat geen andere bevredigende oplossing	X	X	X
2	Leiden niet tot verslechtering van de staat van instandhouding	X	X	X
3	Opsomming van: volksgezondheid en openbare veiligheid	X	X	X
	veiligheid van luchtverkeer	X	Nee	X
	ter voorkoming van schade aan gewassen, vee, bossen, visserij	X	X	X
	ter bescherming van Flora en Fauna	X	X	X
	voor onderzoek, onderwijs, uitzetten en herinvoeren van soorten / teelt	X	X	X
	dwingende reden van groot openbaar belang, met inbegrip van sociale of economische aard en met inbegrip van voor milieuwezenlijke gunstige effecten	Nee	X	X
	ruimtelijke inrichting of ontwikkeling	Nee	Nee	X
	schade en overlast, ter beperking omvang populatie, ter bestrijding van lijden en ziekte, bestendig beheer en onderhoud, algemeen belang	Nee	Nee	3.10 2a-g

Procedure ontheffingsaanvraag

Voor Nationale soorten ('andere soorten') welke zijn opgenomen in de provinciale vrijstellingen geldt een vrijstelling. Dit betekent dat u geen ontheffing van de Wet natuurbescherming hoeft aan te vragen, maar u wel de zorgplicht moet nakomen. Voor Nationale soorten die niet zijn vrijgesteld, dient u een ontheffing beschermde soorten aan te vragen of te werken conform een gedragscode.

Voor soorten van de Vogel- en Habitatrichtlijn, Conventie van Bern en Conventie van Bonn geldt dat als u kunt werken volgens een goedgekeurde gedragscode er een vrijstelling geldt. U hoeft geen ontheffing beschermde soorten aan te vragen, maar u moet uw activiteiten aantoonbaar uitvoeren zoals in de gedragscode staat. Tevens blijft de zorgplicht gelden. Indien u niet kunt werken volgens een gedragscode, maar u kunt maatregelen nemen om de functionaliteit van de voortplantings- en/of vaste rust- en verblijfplaats te garanderen (zogenoemde mitigerende maatregelen), dan hoeft u ook geen ontheffing beschermde soorten aan te vragen. Wilt u zeker weten of uw mitigerende maatregelen voldoende zijn, en er inderdaad geen ontheffing nodig is? Vraag dan een ontheffing aan om uw maatregelen goed te keuren.

Indien u geen mitigerende maatregelen kunt nemen, dan dient een ontheffing te worden aangevraagd bij het bevoegd gezag. Voor de ontheffingsaanvraag is het noodzakelijk te weten welke soorten aanwezig zijn, zodat gerichte mitigerende maatregelen kunnen worden getroffen. Het bevoegd gezag zal, indien het akkoord is met het aangeleverde stappenplan waarin de aanpak voor mitigatie beschreven wordt, een zogenoemde 'verklaring van geen bedenkingen' (vvgb) afgeven. Daarmee zegt zij in feite dat een ontheffing niet noodzakelijk is wanneer men zich bij de uitvoering houdt aan het opgestelde stappenplan.

Overgangsrecht

In het Besluit natuurbescherming is opgenomen dat de ontheffingen afgegeven onder het oude recht, gelden als ontheffingen onder de Wet natuurbescherming. Daarbij blijven dezelfde voorschriften, beperkingen en voorwaarden gelden. Dit geldt eveneens voor omgevingsvergunningen en vvgb's.

Op het tijdstip van inwerkingtreding van de Wnb zullen de onafgeronde ontheffing aanvragen, ingediend vóór inwerkingtreding, conform de nieuwe wet worden behandeld. Ontheffing aanvragen van voor de inwerkingtreding zullen worden afgehandeld door RVO. Aanvragen die later ingediend worden zullen afgehandeld worden door de provincies (of het Rijk).

De gedragscodes worden verlengd tot het moment van in werking treden van de Wet natuurbescherming en de nieuwe gedragscodes definitief zijn goedgekeurd.

Natuurnetwerk Nederland (NNN)

De nieuwe naam voor de ecologische hoofdstructuur (EHS), het natuurnetwerk Nederland (NNN). De term EHS werd in 1990 geïntroduceerd in het Natuurbeleidsplan (NBP) van het toenmalige ministerie van Landbouw, Natuur en Voedselkwaliteit (LNV). In 2013 is het natuurbeleid gedecentraliseerd naar de provincies. In hetzelfde jaar hebben de twaalf provincies met de staatssecretaris van het ministerie van EZ definitieve afspraken gemaakt in het Natuurpact. In 2014 werd de term 'EHS' vervangen door 'NNN'.

Dit beleid blijkt noodzakelijk te zijn doordat de Nederlandse natuur steeds meer onder druk staat, bijvoorbeeld door huizenbouw, aanleg van wegen en industrie. Toch leeft bij veel Nederlanders de wens om natuurgebieden in de buurt te hebben. Natuur geeft rust en biedt ruimte voor recreatie.

De overheid heeft daarom extra geld uitgetrokken om de Nederlandse natuur te beschermen en verder te ontwikkelen. Door nieuwe natuur te ontwikkelen, kunnen natuurgebieden met elkaar worden verbonden. Zo kunnen planten zich over verschillende natuurgebieden verspreiden en dieren van het ene naar het andere gebied gaan. Het totaal van al deze gebieden en de verbindingen ertussen vormt het natuurnetwerk Nederland (NNN).

Het NNN is een netwerk van gebieden in Nederland waar de natuur voorrang heeft. Het netwerk helpt voorkomen dat planten en dieren in geïsoleerde gebieden uitsterven en dat natuurgebieden hun waarde verliezen. Het NNN kan worden gezien als de ruggengraat van de Nederlandse natuur. Het NNN bestaat uit:

- bestaande natuurgebieden, reservaten, natuurontwikkelingsgebieden en zogenaamde robuuste verbindingen;
- landbouwgebieden met mogelijkheden voor agrarisch natuurbeheer (beheergebieden);
- grote wateren (zoals de kustzone van de Noordzee, het IJsselmeer en de Waddenzee).

Het NNN is een plan in uitvoering. De doelstelling van het Natuurpact is om 80.000 hectare nieuwe natuur in te richten vóór 2027.

Natura 2000-gebieden

In de Wnb zijn bepalingen vanuit de Europese Vogelrichtlijn en Habitatrichtlijn verwerkt. De Europese richtlijnen verplichten de lidstaten gebieden aan te wijzen met speciale beschermingszones (de Natura 2000-gebieden). Het doel hiervan is om de aangewezen habitattypes en habitats van soorten in een gunstige staat van instandhouding te behouden of te herstellen.

De lidstaten moeten maatregelen treffen om de kwaliteit van deze habitats en habitats van soorten niet te laten verslechteren of te voorkomen dat er geen storende factoren optreden voor de soorten waarvoor de zones zijn aangewezen.

Voor activiteiten of projecten die schadelijk zijn voor de beschermde natuur, geldt een vergunningplicht. Hierdoor is in Nederland een zorgvuldige afweging gegarandeerd bij projecten die gevolgen kunnen hebben voor natuurgebieden. Meestal verlenen de provincies de vergunningen, maar soms doet het Ministerie van Economische Zaken dit.

Bestaand gebruik

Voor handelingen die op 31 maart 2010 bekend waren bij het gevoegd gezag en die sinds deze datum niet meer in betekenende mate zijn gewijzigd is het niet meer noodzakelijk om een vergunning aan te vragen. Deze datum kan van een later tijdstip zijn indien een Natura 2000-gebied na 31 maart 2010 is aangewezen als beschermd gebied. Zie ook artikel 2.9 lid 2.

Overgangsrecht

In de Wnb (artikel 9.4) is opgenomen dat de vergunningen afgegeven onder het oude recht, gelden als vergunningen onder de Wet natuurbescherming. Daarbij blijven dezelfde voorschriften gelden. Dit geldt eveneens voor omgevingsvergunningen en vvgb's.

Beschermde Natuurmonumenten hebben vanaf inwerkingtreding van de Wnb niet langer een beschermde status. Daardoor zijn deze gebieden alleen nog ruimtelijk beschermd (Barro, bestemmingsplannen).

Stroomschema vergunningsprocedure

Het volgende schema toont de vergunningprocedure in het kader van de Natuurbeschermingswet. Deze is ook van kracht onder de huidige Wet natuurbescherming. Een Voortoets geeft aan of er wel of geen negatieve effecten zijn te verwachten. Zijn er geen negatieve effecten te verwachten, dan hoeft er geen vergunning beschermde gebieden aangevraagd te worden. Indien er kans is op negatieve effecten, kan een habitattoets een verdiepingsslag geven om aan te tonen hoe groot deze negatieve effecten zijn. Mocht er kans zijn op significant negatieve effecten, is het mogelijk om een ADC-toets uit te voeren. Wordt er voldaan aan de eisen, dan kan er een vergunning worden afgegeven met voorschriften en beperkingen.

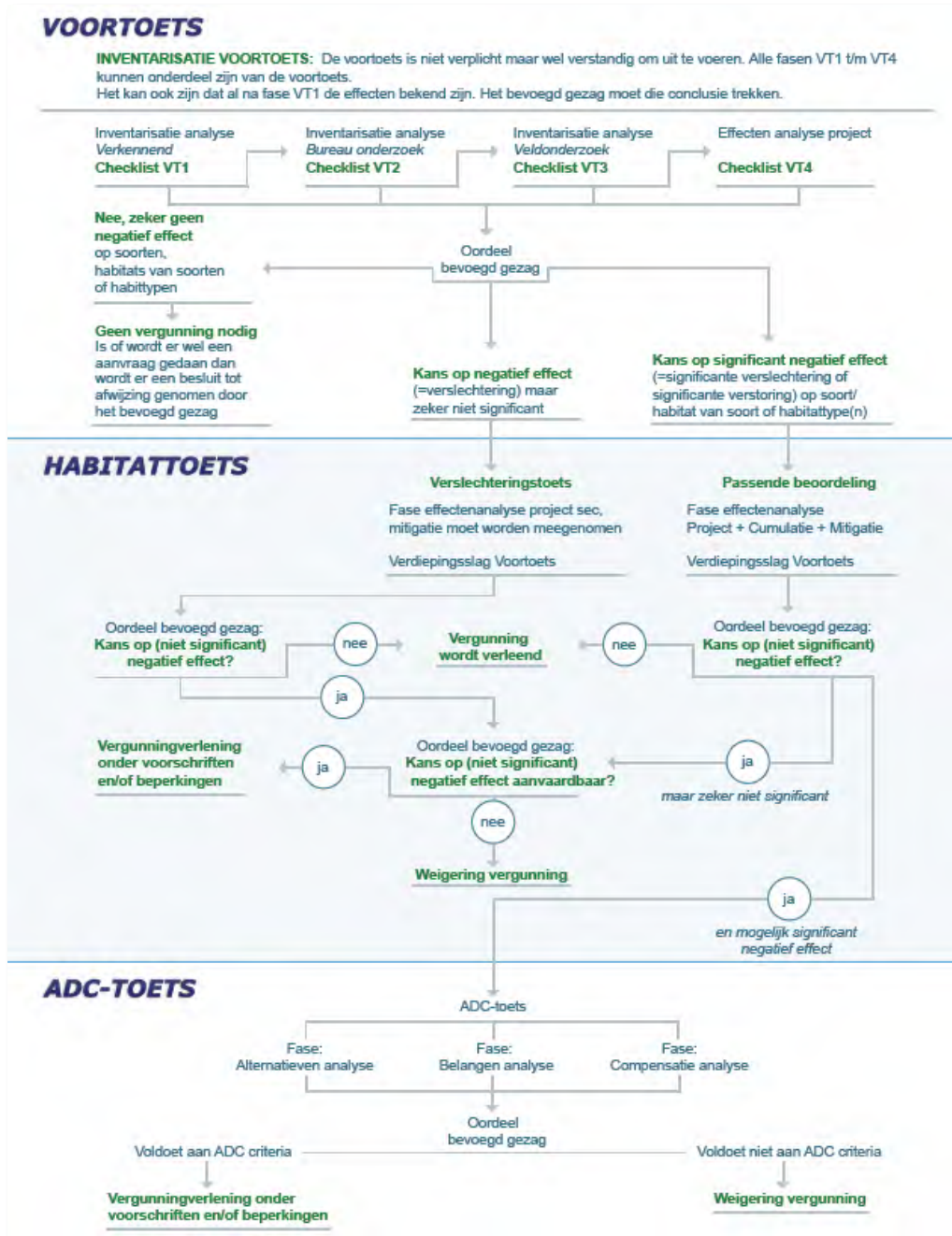

Over Antea Group

Van stad tot land, van water tot lucht; de adviseurs en ingenieurs van Antea Group dragen in Nederland sinds jaar en dag bij aan onze leefomgeving. We ontwerpen bruggen en wegen, realiseren woonwijken en waterwerken. Maar we zijn ook betrokken bij thema's zoals milieu, veiligheid, assetmanagement en energie. Onder de naam Oranjewoud groeiden we uit tot een allround en onafhankelijk partner voor bedrijfsleven en overheden. Als Antea Group zetten we deze expertise ook mondiaal in. Door hoogwaardige kennis te combineren met een pragmatische aanpak maken we oplossingen haalbaar én uitvoerbaar. Doelgericht, met oog voor duurzaamheid. Op deze manier anticiperen we op de vragen van vandaag en de oplossingen van de toekomst. Al meer dan 60 jaar.

Contactgegevens

Beneluxweg 125
4904 SJ OOSTERHOUT
Postbus 40
4900 AA OOSTERHOUT
T. +31 6 20606920
E. stephan.hammink@anteagroup.nl

www.anteagroup.nl