

# VOORONDERZOEK WIEDEN FASE 2

## Milieuhygiënische bodemkwaliteit projectgebied

14 OKTOBER 2020



# INHOUDSOPGAVE

<b>1</b>	<b>INLEIDING</b>	<b>5</b>
1.1	Aanleiding	5
1.2	Doel	5
1.3	Aanpak / uitgangspunten	5
<b>2</b>	<b>RESULTATEN</b>	<b>6</b>
2.1	Algemene informatie	6
2.2	Bodemopbouw algemeen	6
2.3	Bodemkwaliteitskaart	7
2.4	Bodem informatie uit omgevingsrapportages Overijssel en voormalig bodemgebruik	8
2.4.1	Algemeen	8
2.4.2	Deelgebied 4: Zomerdijk Zwartsluis	9
2.4.3	Deelgebied 5: Zomerdijk Beukers	11
2.4.4	Deelgebied 6: Doosje	14
2.4.5	Deelgebied 7: Polder Giethoorn	18
2.5	Afval Stortlocaties	22
2.6	Terreininspectie	22
2.7	PFAS	22
2.7.1	Achtergrond	22
2.7.2	Signaleringskaart potentiële PFAS-bronnen	22
2.7.3	Potentiële PFAS-bronnen in het plangebied	24
2.7.4	Bodemkwaliteitskaart PFAS	24
<b>3</b>	<b>CONCLUSIES EN AANBEVELINGEN</b>	<b>26</b>
3.1	Conclusies	26
3.2	Aanbevelingen	26
	<b>BIJLAGEN</b>	
	<b>BIJLAGE A OVERZICHTSKAART MET LIGGING DEELLOCATIES</b>	<b>27</b>

<b>BIJLAGE B BODEMKWALITEITSKAARTEN</b>	<b>28</b>
<b>BIJLAGE C OMGEVINGSRAPPORTEN</b>	<b>29</b>
<b>BIJLAGE D TOPOGRAFISCHE KAARTEN</b>	<b>30</b>
<b>BIJLAGE E KAART MET STORTLOCATIES</b>	<b>31</b>
<b>BIJLAGE F PFAS BRONNEN</b>	<b>32</b>
<b>COLOFON</b>	<b>33</b>

## **1 INLEIDING**

### **1.1 Aanleiding**

In opdracht van de provincie Overijssel werkt Arcadis aan de planuitwerking van een omvangrijk pakket van natuurherstelmaatregelen voor de Wieden fase 2. De planuitwerking resulteert in een milieueffectrapportage, een provinciaal inpassingsplan, vergunningen en een inrichtingsplan. Ten behoeve van deze stukken moeten onderzoeken worden uitgevoerd. Een van deze onderzoeken betreft het onderzoek milieuhygiënische bodemkwaliteit. In bijlage A is het te onderzoeken onderzoeksgebied opgenomen.

### **1.2 Doel**

Ten behoeve van de realisatie van de verschillende natuurdoelstellingen worden binnen de verschillende deelgebieden de nodige grondwerkzaamheden uitgevoerd. De grond (veelal veen) wordt ofwel toegepast op locatie ofwel toegepast elders in het gebied. Ter bepaling van ontgravingslocaties en/of toepassingsmogelijkheden van de vrijkomende grond is inzicht nodig in de bodemkwaliteit in het gebied. Het doel van het vooronderzoek (historisch onderzoek) is het verzamelen van relevante milieukundige informatie over de bodemkwaliteit binnen het projectgebied.

### **1.3 Aanpak / uitgangspunten**

Het vooronderzoek betreft een beperkt vooronderzoek conform de NEN 5725 (versie 2017). Gezien de aanleiding van het onderzoek en de beschikbaarheid van een bodemkwaliteitskaart voor het gebied wordt aangesloten bij de strategie behorend bij aanleiding F: toetsing gebruik bodemkwaliteitskaarten bij te ontgraven grond en het toepassen van grond. Bij het vooronderzoek wordt - voor zover relevant - informatie verzameld over de volgende onderzoekaspecten:

- Voormalig bodemgebruik (antropogene lagen, mogelijk voorkomen van asbest).
- Huidig bodemgebruik.
- Toekomstig bodemgebruik.
- Bodemopbouw en geohydrologie.
- Beschikbare informatie over de bodemkwaliteit in het gebied.



## 2 RESULTATEN

### 2.1 Algemene informatie

Het projectgebied bestaat voor het grootste deel uit veengronden. Het gebied Wieden en omgeving bestonden tot aan de gouden eeuw veelal uit grote gras- en hoilandcomplexen met opstreckende verkaveling die opgedeeld waren in verschillende klassen. De percelen langs de beken waren vaak rijker aan mineralen en werden hoger gewaardeerd. De meeste graslanden waren vroeger moeilijk te bewerken en behoorlijk nat. Dit maakte dat de graslanden uitsluitend werden gemaaid. Bebouwing was en is hier nauwelijks aanwezig.

De vervening van de Weerribben is pas begonnen in de (voornamelijk tweede helft van de) 19<sup>e</sup> eeuw.

Grofweg is het gebied Wieden- en omgeving in twee ontginningstypen op te delen:

1. De kleinschalige ontginningen vanuit de natuurlijke waterlopen waaronder de beekdalontginningen: Door het gebied hebben verschillende beken gelegen waarlangs het land ontgonnen werd. Veelal betreffen dit gronden waar de bodem ook zandiger van structuur is. Dit zijn ook de archeologisch waardevolle gebieden (ontginningen van voor 1100).
2. De grootschalige veenontginningen: Langgerekte smalle kavels die vooral in het veengebied liggen (ontginning van na 1050).

Menselijke activiteiten in het gebied zijn grotendeels beperkt tot plaatselijk boerenbedrijven en bewoning. Stortlocaties zijn zover bekend niet aanwezig.

### 2.2 Bodemopbouw algemeen

De Wieden liggen in een oud rivierdal van het Rijnsysteem (Krz): het oerstroombdal van de Vecht. Daaronder ligt een ouder riviersysteem van smeltwatergeulen (URz t/m URz). Omdat daar geen weerstand biedende kleilaag tussen zit, is dit vooral te zien als een grote zandbak met grof tot zeer grof zand, zie Figuur 1. De regionale grondwaterstroming is noordoost – zuidwest; grofweg vanaf de Hondsrug naar het IJsselmeer.

Ter plaatse van de Wieden is dit oerstroombdal opgevuld met fijner dekzand (BXz). Het Holoceen bestaat hier uit een veenlaag (voornamelijk Zeggeveen en Veenmosveen) en lokaal klei of zandruggen van de kleinere riviersystemen. De dikte van het de Holocene Deklaag varieert van afwezig tot enkele meters dikte. De dikte wordt voornamelijk bepaald door het reliëf van de zandondergrond. De bovenkant was oorspronkelijk 'vlak', maar door mineralisatie en inklink is hier een kleine variatie in gekomen. Door de lagere ligging en de (kunstmatige) ontwatering van dit gebied is sprake van een kwelsysteem. Het diepe grondwater stroomt naar de polders en wordt met behulp van gemalen via het boezemsysteem afgevoerd. Door variatie in veendikte is er een grote ruimtelijke variatie in de kwelstroom.

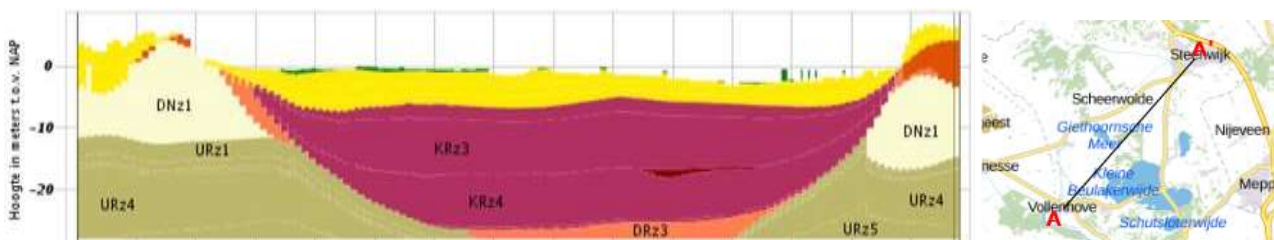

Figuur 1 Schematische doorsnede bodem (Bron: Regis)

Op basis van de bij eerder onderzoek geplaatste peilbuizen gegenereerde boorprofielen is een beeld verkregen van de lokale bodemopbouw tot ca. 7 m -mv. Over het algemeen is er een veenlaag van 2 à 3 m dikte aanwezig (plaatselijk slechts 1 m). Onder de veenlaag wordt zeer fijn zand aangetroffen. Op een aantal plaatsen wordt boven de veenlaag ook nog een laag zeer fijn zand en/of klei (tot ruim 1 m dikte) aangetroffen.

## 2.3 Bodemkwaliteitskaart

In het gebied is de bodemkwaliteitskaart van de regio IJsselland van toepassing (CSO – 2013). In bijlage B zijn relevante tabellen en kaarten opgenomen. Uit de bodemkwaliteitskaarten blijkt dat:

- De toplaag (0,0 – 1,0 m -mv) ter plaatse van het projectgebied naar verwachting zal voldoen aan de klasse AW2000 uit het Besluit bodemkwaliteit.
- De laag van 0,5 – 2,0 m -mv ter plaatse van het projectgebied naar verwachting zal voldoen aan de klasse AW2000 uit het Besluit bodemkwaliteit.

In de regio IJsselland komen plaatselijk van nature verhoogde arseenconcentraties voor in de bodem. In bijlage B is een kaart met de betreffende waarnemingen opgenomen. Omdat eventuele verhoogde arseenconcentraties in het gebied kunnen worden toegeschreven aan natuurlijke omstandigheden heeft dat geen consequenties in het kader van de Wet bodembescherming dan wel het Besluit bodemkwaliteit.

De bodemkwaliteitskaart is niet van toepassing op waterbodem. In Figuur 2 is een uitsnede van de legger van Waterschap Drents Overijsselse Delta opgenomen waarin alle deelgebieden liggen. Dit wordt per deelgebied verder beschreven in hoofdstuk 2.4. Ten behoeve van de waterbodemkwaliteit van de oppervlaktewateren is navraag gedaan bij de waterbeheerder (waterschap Drents Overijsselse Delta) naar eerder uitgevoerd waterbodemonderzoek en baggerwerkzaamheden. Er zijn geen gegevens ontvangen van het waterschap.

*Figuur 2 legger oppervlaktewateren van Waterschap Drents Overijsselse Delta 1*

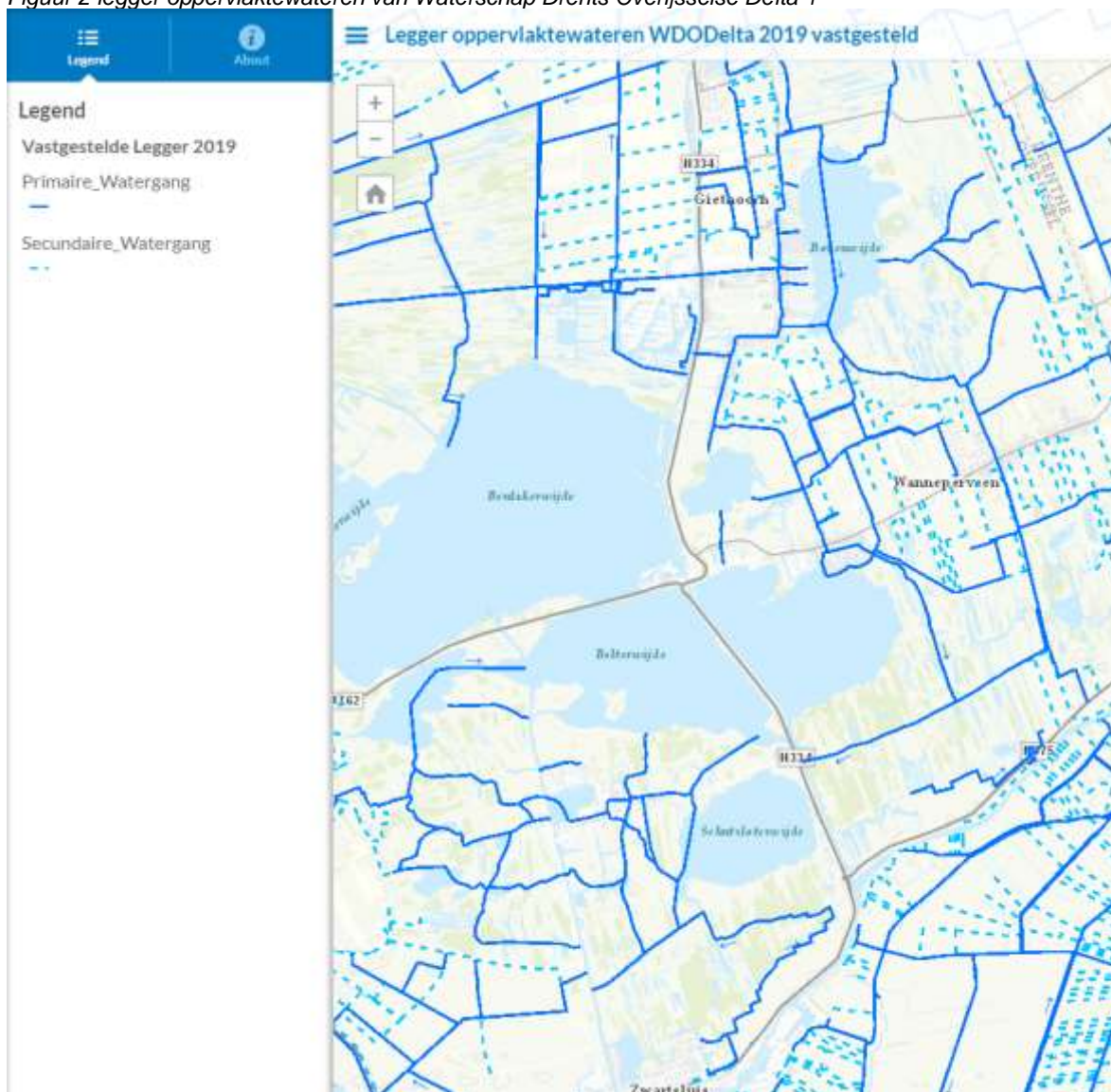

Datum: 26 augustus 2020

## **2.4 Bodeminformatie uit omgevingsrapportages Overijssel en voormalig bodemgebruik**

### **2.4.1 Algemeen**

Op de website van de provincie Overijssel zijn omgevingsrapporten aangevraagd over de vier verschillende projectgebieden. De betreffende rapportages zijn opgenomen in bijlage C.

Een samenvatting van de relevante informatie uit de omgevingsrapporten is weergegeven in de paragrafen 2.5.2 t/m 2.5.5.

Van de website topotijdreis is een aantal historische kaarten beoordeeld (in samenhang met informatie van de opdrachtgever en het archeologisch onderzoek).

## 2.4.2 Deelgebied 4: Zomerdijk Zwartsluis

Uit raadplegen van omgevingsrapportages via de website van de provincie Overijssel komen geen uitgevoerde onderzoeken of verdachte activiteiten naar voren. Ook geven de historische kaarten, zie Bijlage D, geen aanleiding tot bodemverontreinigingen. Het gebied is sinds 1930 nagenoeg niet veranderd. Er komt buiten het kleine opslagschuurtje geen bebouwing voor. Het schuurtje staat er sinds 2013 en kan door het voorkomen van de aanwezige beplating en eventuele ander opslagmateriaal niet uitgesloten kan worden of deze asbesthoudend zijn, zie Figuur 3.

Op de luchtfoto's in Figuur 4 zijn toegangsdammen te zien voor het bereiken van de landbouwpercelen vanaf de provinciale weg (N334). Het is onduidelijk of deze zijn aangevuld met gebiedseigen grond of dat er puin aanwezig is. Het mogelijk voorkomen van een half(verharding) maakt de toegangsdammen asbestverdacht.



*Figuur 3 Screenshot van Cyclomedia opname uit 2019 van de locatie van de schuur (Bron: Streetsmart)*



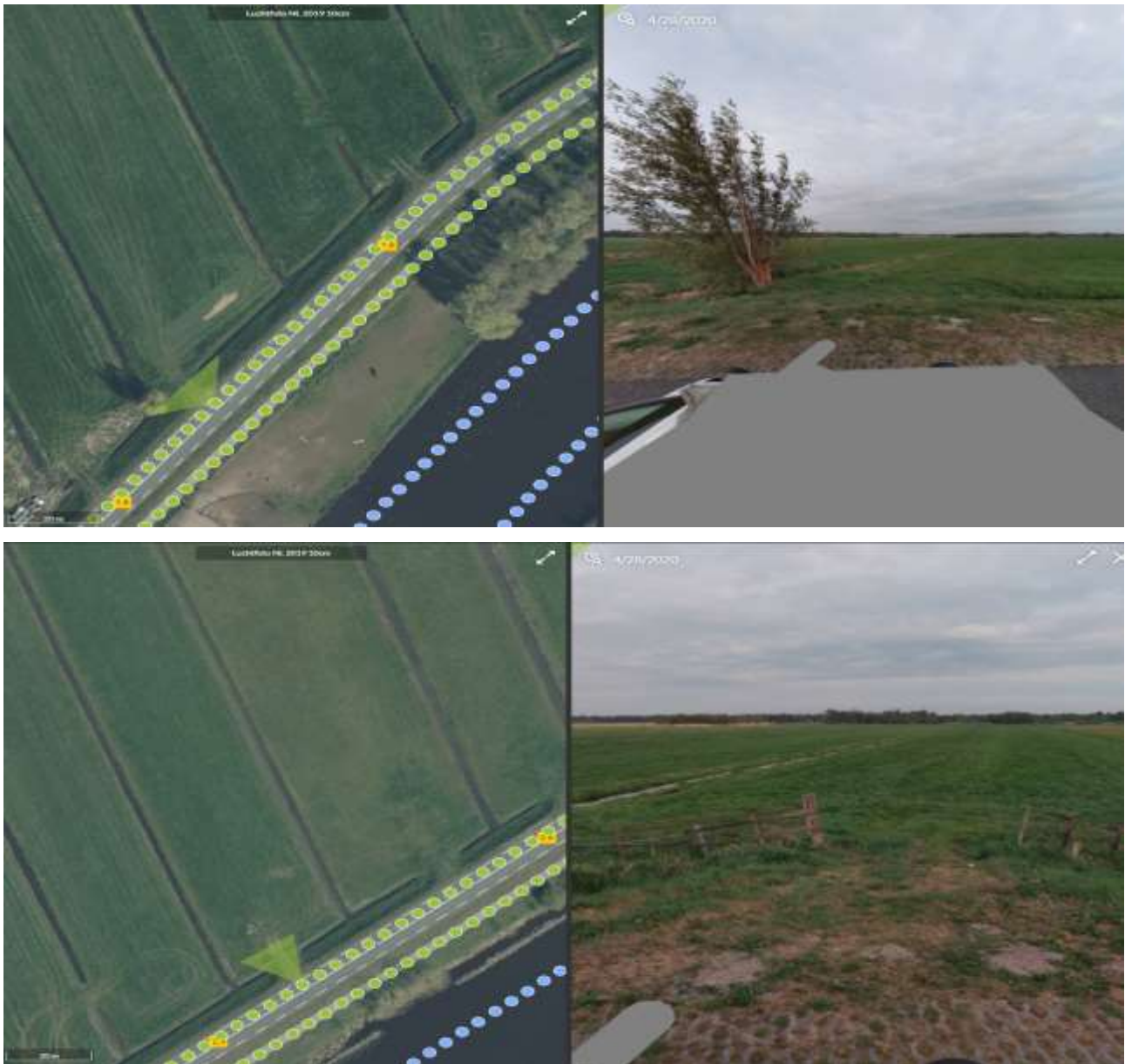

*Figuur 4 Screenshot van Cyclomedia opname uit 2019/2020 van de toegangsdammen (Bron: Streetsmart)*

## Oppervlaktewateren

In het deelgebied komen oppervlaktewateren voor die opgenomen zijn in de legger, zie Figuur 5. Er loopt een sloot aan het eind van de legakkers. De sloot is gelegen op de rand van het projectgebied en doorsnijdt het op enkele plaatsen.



Figuur 5 Oppervlaktewateren Zwartsluis

### 2.4.3 Deelgebied 5: Zomerdijk Beukers

Uit raadplegen van omgevingsrapportages via de website van de provincie Overijssel komen geen uitgevoerde onderzoeken of verdachte activiteiten naar voren. Ook geven de historische kaarten, zie bijlage D, geen aanleiding tot bodemverontreinigingen. De bebouwing aan de zomerdijk nummer 16,17,18 en 20, is gebouwd tussen de jaren 1950-1960. Deze vallen echter net buiten het projectgebied. Het gebied is sinds 1930, op deze bebouwing na, nagenoeg niet veranderd.

Op de luchtfoto's in Figuur 6 zijn toegangsdammen te zien voor het bereiken van de landbouwpercelen vanaf de provinciale weg (N334). Het is onduidelijk of deze zijn aangevuld met gebiedseigen grond of dat er puin aanwezig is. Het mogelijk voorkomen van een half(verharding) maakt de toegangsdammen asbestverdacht.



*Figuur 6 Screenshot van Cyclomedia opname uit 2019/2020 van de toegangsdammen (Bron: Streetsmart)*



### Oppervlaktewateren

In het deelgebied komen oppervlaktewateren voor die opgenomen zijn in de legger, zie Figuur 7. Er loopt een sloot aan het eind van de legakkers. De sloot is gelegen op de rand van het projectgebied.

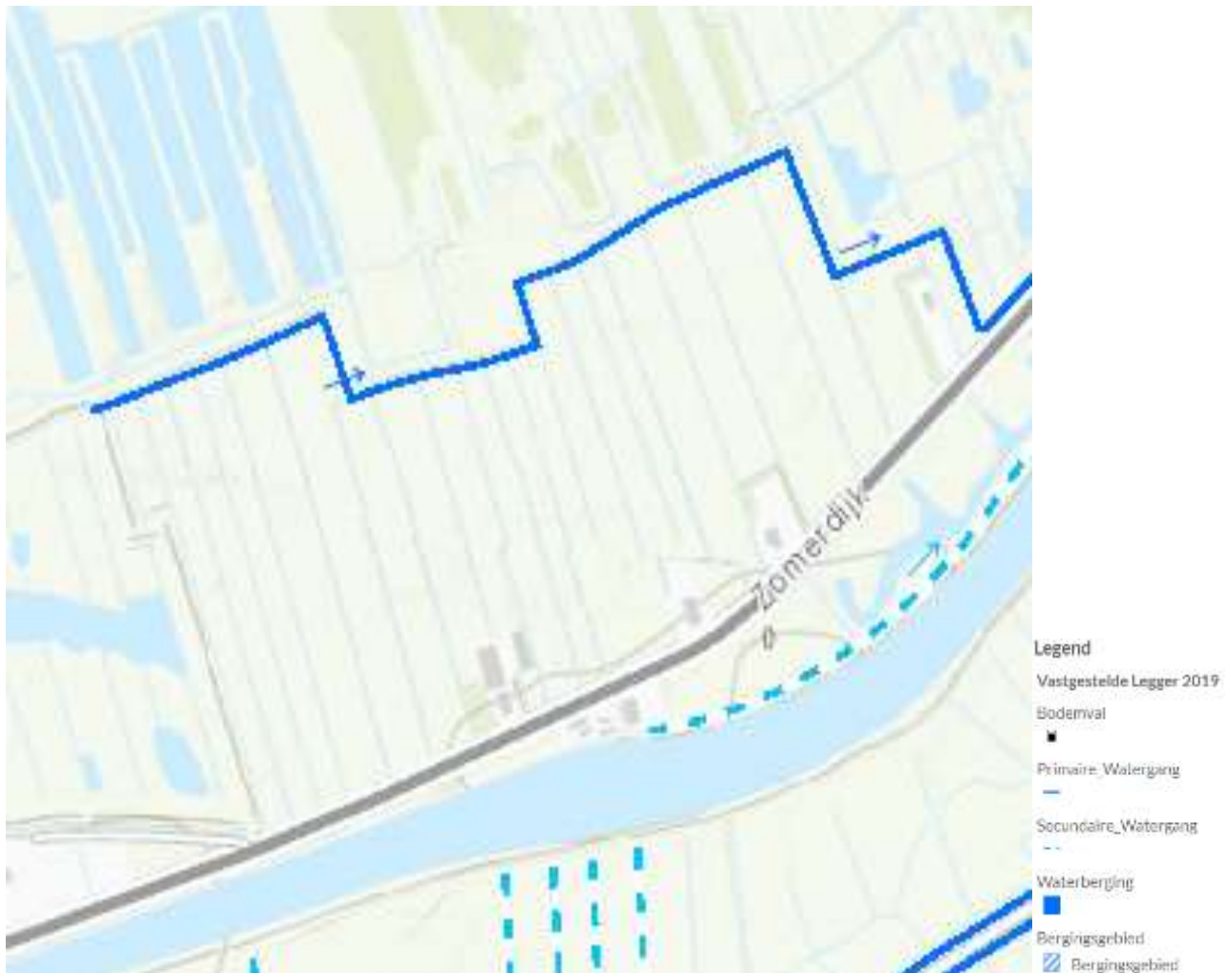

Figuur 7 Oppervlaktewateren Beukers



## 2.4.4 Deelgebied 6: Doosje

Uit raadplegen omgevingsrapportage komt 1 uitgevoerd onderzoek naar voren, zie Tabel 1. Deze valt echter ruim buiten het projectgebied. Ook geven de historische kaarten, zie bijlage D geen aanleiding tot bodemverontreinigingen. Tot 1950 had het gebied grotendeels een natuurfunctie in de vorm van petgaten en legakkers. Daarna is het gebied ontgonnen en in landbouwkundig gebruik genomen. De eerste bebouwing is rond 1925 te zien. De bebouwing valt ook buiten het projectgebied. Wel loopt er achter de boerderij aan de zomerdijk 12 een verhard pad. Deze is rond 1995 aangelegd en lijkt uit beton te bestaan, zie Figuur 8.

Op de luchtfoto's in Figuur 9 zijn toegangsdammen te zien voor het bereiken van de landbouwpercelen vanaf de provinciale weg (N375). Het is onduidelijk of deze zijn aangevuld met gebiedseigen grond of dat er puin aanwezig is. Het mogelijk voorkomen van een half(verharding) maakt de toegangsdammen asbestverdacht.

Tabel 1 Aangetroffen informatie rond deelgebied Doosje

Locatie	Activiteiten	Uitgevoerd onderzoek	Conclusie
Zomerdijk 0 7946LZ Wanneperveen	Stortplaats huishoudelijk afval op land	Onbekend	Onbekend



*Figuur 8 Screenshot van Cyclomedia opname uit 2019 van het verharde pad achter Zomerdijk 12 (Bron: Streetsmart)*

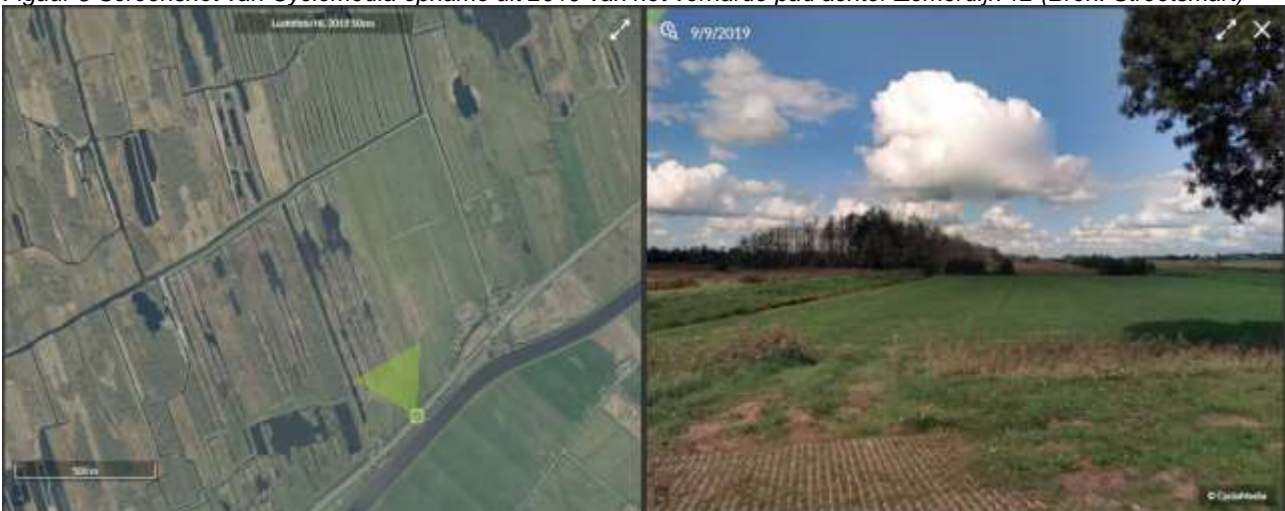



*Figuur 9 Screenshot van Cyclomedia opname uit 2019 van de toegangsdammen (Bron: Streetsmart)*

### Oppervlaktewateren

In het deelgebied komen oppervlaktewateren voor die opgenomen zijn in de legger, zie Figuur 10. Er lopen drie sloten door het gebied die afwateren op de sloot aan het eind van de legakkers. De sloot aan het eind van de legakkers is gelegen op de rand van het projectgebied.

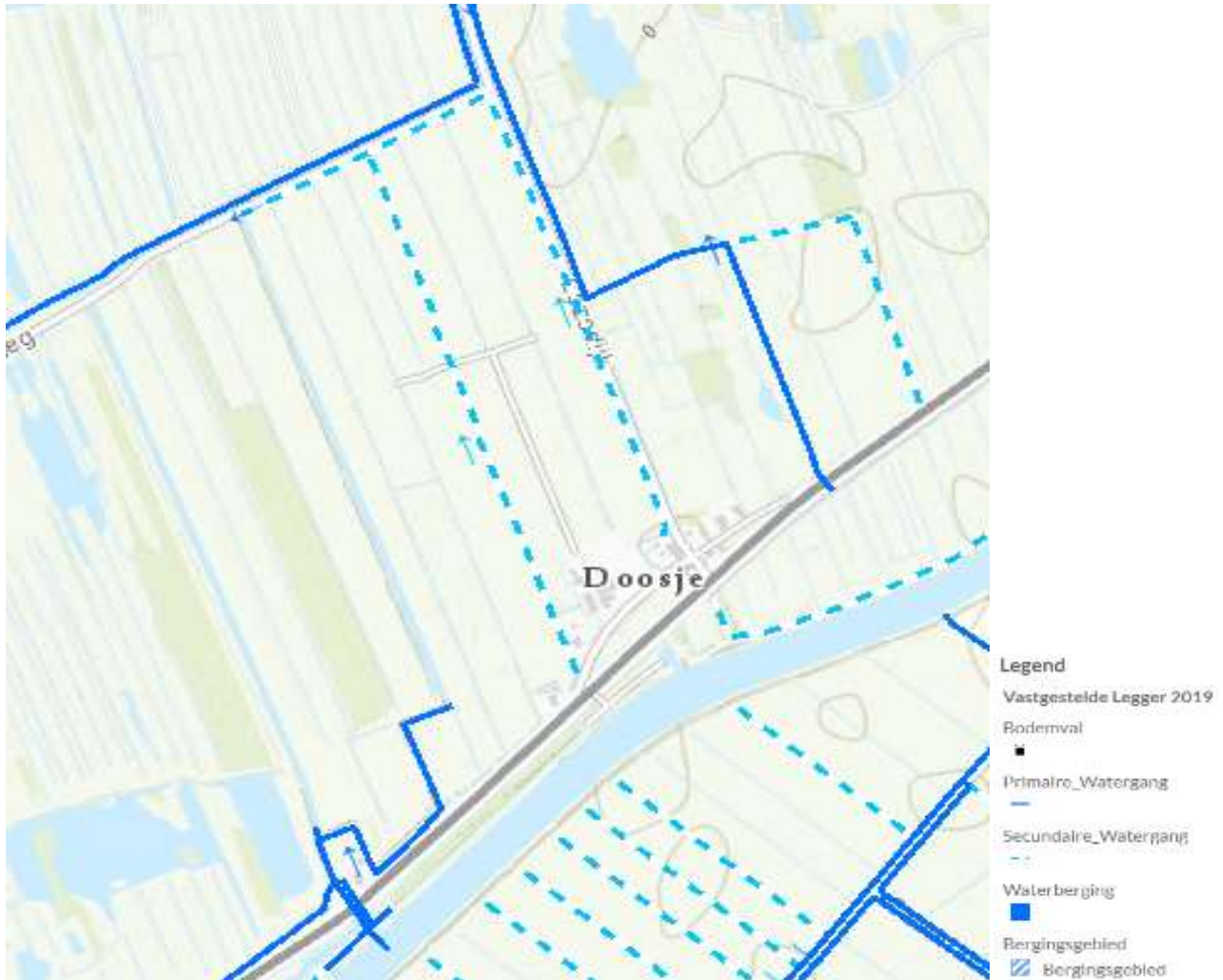

Figuur 10 Oppervlaktewateren Doosje

## 2.4.5 Deelgebied 7: Polder Giethoorn

Uit raadplegen van omgevingsrapportages via de website van de provincie Overijssel komen drie uitgevoerde onderzoeken naar voren, zie Tabel 2. De dieseltank aan de Jonesweg 11 valt net buiten het projectgebied, net als de onderzoeken die zijn uitgevoerd aan de Jonenweg 7A en Cornelisgracht 44. De historische kaarten, zie bijlage D, geven geen aanleiding tot bodemverontreinigingen. De eerste bebouwing in de polder is te zien rond 1955. De bebouwing valt buiten het projectgebied. Wel loopt er achter de boerderij aan de Cornelisgracht 34 een pad. Deze is in 1933 aangelegd en lijkt op basis van een luchtfoto een onverhard pad te zijn, zie Figuur 11. Op de luchtfoto's in Figuur 12 zijn toegangsdammen te zien voor het bereiken van de landbouwpercelen vanaf de Cornelisgracht. Ook aan de Oude kerkweg ligt een toegangsdam. Het is onduidelijk of deze zijn aangevuld met gebiedseigen grond of dat er puin aanwezig is. Het mogelijk voorkomen van een half(verharding) maakt de toegangsdammen asbestverdacht.

Tabel 2 Aangetroffen informatie rond deelgebied Polder Giethoorn

Locatie	Activiteiten	Uitgevoerd onderzoek	Conclusie
Jonenweg 11 te Giethoorn	Dieseltank	Historisch onderzoek	Potentieel ernstig
Jonenweg 7A te Giethoorn	Geen gegevens	Verkennend onderzoek NEN 5740	Onbekend
Cornelisgracht 44 te Giethoorn	Geen gegevens	Verkennend onderzoek NEN 5740	Onbekend





*Figuur 11 Screenshot van Cyclomedia opname uit 2019 van het pad achter de Cornelisgracht 34 (Bron: Streetsmart)*



*Figuur 12 Screenshot van Cyclomedia opname uit 2019 van de toegangsdammen (Bron: Streetsmart)*

### Oppervlaktewateren

In het deelgebied komen oppervlaktewateren voor die opgenomen zijn in de legger, zie Figuur 13. Er lopen vier sloten door het gebied die afwateren op de sloten aan het eind van de legakkers. De sloten aan het eind van de legakkers zijn gelegen op de rand van het projectgebied.

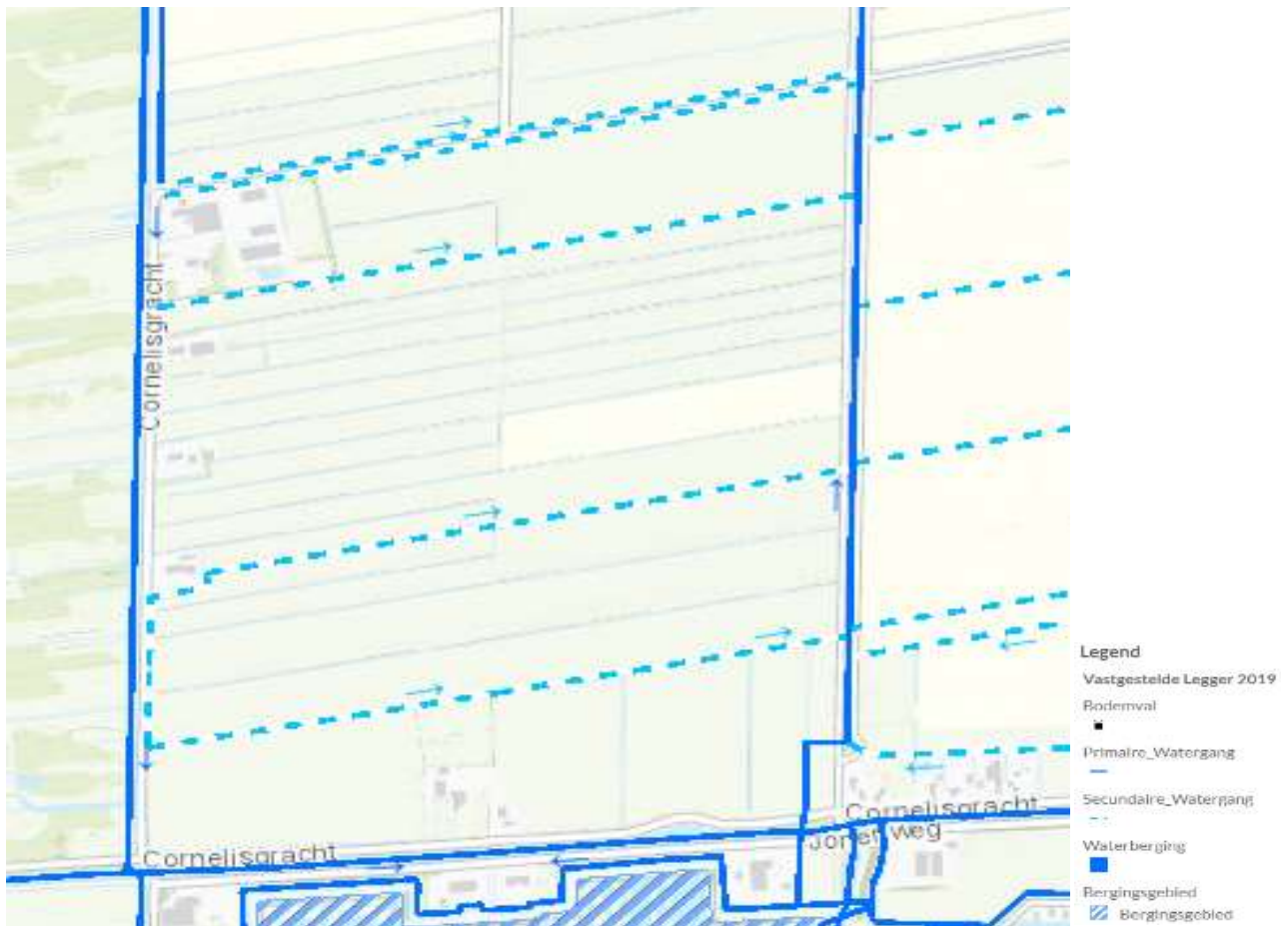

Figuur 13 Oppervlaktewateren Polder Giethoorn



## 2.5 Afval Stortlocaties

Van de website van de provincie Overijssel is een kaartje met de informatie over afval stortlocaties gegenereerd. Er liggen geen stortlocaties in de onderzoeksgebieden. Zie bijlage E.

## 2.6 Terreininspectie

Er heeft tot op heden geen terreininspectie plaatsgevonden. Om de locaties die genoemd worden bij aanbevelingen in hoofdstuk 3.2 uit te kunnen sluiten van verontreinigingen zou dit nog aanvullend gedaan kunnen worden.

## 2.7 PFAS

### 2.7.1 Achtergrond

PFAS (Perfluoralkylstoffen) is de groepsnaam voor diverse stoffen waaronder PFOS (Perfluorooctaansulfonzuur) en PFOA (Perfluorooctaanzuur). De stoffen zijn zeer persistent: de natuur breekt ze niet af. Voor een aantal PFAS is aangetoond dat ze ook toxisch zijn. Daarnaast zijn kortere PFAS ook zeer mobiel omdat ze goed wateroplosbaar en/of vetafstotend zijn en typisch slecht binden aan organisch koolstof (slib, bodem en sediment). Ook kunnen sommige PFAS zich door bioaccumulatie ophopen in de voedselketen. PFAS-houdende substanties worden toegepast in consumentenproducten als textiel, tapijt, leer en papier en in industriële producten zoals verf, hydraulische olie, als hulpstof in biocide- en pesticidetoepassingen, galvanotechniek en chroom-plating, ontkistingsolie, zonnebrandcrème en in blusschuim.

Vanaf 8 juli 2019 is het tijdelijk handelingskader voor hergebruik van PFAS-houdende grond en baggerspecie van kracht. Op 29 november 2019 is deze geactualiseerd. In dit tijdelijk handelingskader zijn diverse toepassingsnormen voor het toepassen van grond en baggerspecie op de landbodem en in oppervlaktewater vastgesteld. Uit voornoemd handelingskader volgt de noodzaak tot onderzoek naar PFAS in geval van bodemtoepassingen of afvoer van bodemmateriaal naar een erkende verwerker. In relatie tot de te hanteren onderzoeksstrategie dient in het vooronderzoek beoordeeld te worden of de locatie door de ligging verdacht is op het voorkomen van gehalten aan PFAS (bijvoorbeeld nabij bronlocaties).

### 2.7.2 Signaleringskaart potentiële PFAS-bronnen

De Staatssecretaris heeft bij het VAO Leefomgeving van 19 maart 2019 in reactie op de (daarna aangehouden) motie Kröger over persistente stoffen een onderzoek naar de bronnen van PFAS in producten en afvalstromen toegezegd. Zij heeft hierna in een kamerbrief aangegeven dat dit onderzoek in 2019 en 2020 zal worden uitgevoerd. Vooruitlopend op dit onderzoek heeft Arcadis, op eigen initiatief, een signaleringskaart met potentiële PFAS-bronlocaties opgesteld. De signaleringskaart is gebaseerd op de volgende informatiebronnen:

1. Brandweeroefenlocaties en locaties waar zeer waarschijnlijk blusschuim is gebruikt (Afstudeeronderzoek Arcadis: [Blusschuim in kaart. Historie en identificatie belangrijke bronlocaties](#)).
2. Rioolwaterzuiveringsinstallaties (RWZI's). Een overzicht van alle 326 RWZI's in Nederland, geëxporteerd vanuit de [emissieregistratie.nl](#).
3. Papier-, tapijt en lederfabrieken (overzicht vanuit een eigen database die is samengesteld op basis van: RIVM briefrapport 300003002/2013. [Ketenanalyse impregneermiddelen](#) en Arcadis, 'Potentiële bedrijfslozingen van melamine en cyanuurzuur in Nederland').
4. Locatieselectie uit de historische bodembestanden (HBB's) van Overijssel. De HBB's zijn samengesteld in 2005 ten behoeve van het 'Landsdekkend beeld bodem 2005'. De locatieselectie bestaat uit UBI-codes (Uniforme Bron Indeling. Een systematische indeling voor potentieel bodemvervuilende activiteiten). Zie Tabel 3 voor een overzicht van de geselecteerde UBI-codes.

De kaart voldoet aan de lijst met risicolocaties (Tabel 3) uit het rapport 'Deelrapport B - Onderzoek van PFAS op potentiële risicolocaties'<sup>1</sup>. Indien binnen, of nabij, het zoekgebied locaties aanwezig zijn vanuit de 'signaleringskaart potentiële PFAS-bronnen' dan kunnen deze als verdacht worden beschouwd en is de bodemkwaliteitskaart niet van toepassing.

Tabel 3 Locatieselectie PFAS-verdachte activiteiten op basis van UBI-codes

UBI-code	UBI-omschrijving	Groep
1730	Textielveredeling	Geïmpregneerde textiel
17301	Textielververij	Geïmpregneerde textiel
174002	Zeilen-, tenten- en dekkledenfabriek	Geïmpregneerde textiel
174004	Vlaggenfabriek	Geïmpregneerde textiel
174005	Paraplufabriek	Geïmpregneerde textiel
174006	Waterdichte goederenfabriek	Geïmpregneerde textiel
174007	Zon- en windschermenfabriek	Geïmpregneerde textiel
1751	Vloerkleden- en tapijtindustrie	Tapijtindustrie
175102	Tapijt- en vloerkledenfabriek	Tapijtindustrie
182221	Regen- en oliekledingfabriek	Geïmpregneerde textiel
1910	Lederindustrie	Lederwaren
19106	Kunstlederfabriek	Lederwaren
1930	Schoenenfabriek	Lederwaren
24	Chemische industrie	Chemie
241	Chemische grondstoffenindustrie	Chemie
2413	Anorganische chemische grondstoffenfabriek	Chemie
241314	Fluorwaterstoffenfabriek	Fluor als grondstof
241631	Teflonfabriek (polytetrafluoretheen)	Fluor als grondstof
24663	Brandbluspoederfabriek	Brandbestrijding
2470	Kunstmatische- en synthetische garen- en vezelindustrie	Chemie
2821	Tank- en reservoirfabriek	Gecoate metaalwaren
2823	Roestvrijstaal apparatenfabriek	Gecoate metaalwaren
2851	Metaaloppervlaktebehandelingsbedrijf	Galvano-industrie
285103	Verchrominrichting	Verchromen
285105	Galvaniseerinrichting	Galvano-industrie
2871	Vaten-, fusten- en transportkannenfabrieken (metalen)	Gecoate metaalwaren
287502	Huishoudelijke metaalwarenfabriek	Gecoate metaalwaren
291203	Brandspuitenfabriek	Brandbestrijding
2953	Machine- en apparatenfabriek voor de voedings- en genotmiddelenindustrie	Gecoate metaalwaren
297201	Geëmailleerde huishoudelijke apparatenfabriek	Gecoate metaalwaren
351101	Scheepswerf, nieuwbouw en reparatie (metaal na 1890)	Coating boten
351102	Scheepsschilderbedrijf en -spuiterij	Coating boten

<sup>1</sup> Deelrapport B - Onderzoek van PFAS op potentiële risicolocaties, Expertisecentrum PFAS, met kenmerk DDT219-1/18-008.228 d.d. 1 juni 2018.

UBI-code	UBI-omschrijving	Groep
3512	Jachtwerf (nieuwbouw- en reparatie na 1945)	Coating boten
631207	Opslag van gehalogeneerde koolwaterstoffen	Fluor als grondstof
631277	Opslag van gehalogeneerde koolwaterstoffen	Fluor als grondstof
747024	Containerreinigingsbedrijf (incl. drumcleaning)	Afval
747025	Vatenreconditioneringsbedrijf en vatenwasserij	Afval
7522	Defensierrein	Defensie
752201	Landmachtbasis	Defensie
752202	Marinebasis	Defensie
752203	Luchtmachtbasis	Defensie
900011	Rioolwaterzuiveringsinrichting (rwzi)	Afval
900012	Rioolslibdepot	Afval
900013	Stortplaats rioolslib op land	Afval
900015	Baggerspeciedepot (op land)	Afval
900021	Afvalinzamelingsbedrijf	Afval
900022	Afvaloverslagbedrijf	Afval
900023	Afvalverwerkingsbedrijf	Afval
926331	Jachthaven	Coating boten
92644	Jachthaven	Coating boten

### 2.7.3 Potentiële PFAS-bronnen in het plangebied

De PFAS verdachte activiteiten nabij de onderzoekslocatie zijn weergegeven in bijlage F. Op ongeveer 250 meter buiten het onderzoeksgebied zijn jacht- en scheepswerven aanwezig waar mogelijk PFAS houdende coatings (antifouling) zijn gebruikt. Over PFAS in antifouling is echter nog weinig bekend. Deze potentieel verdachte locaties zijn niet in het onderzoeksgebied zelf gelegen. De locaties liggen aan oppervlaktewater grenzend aan de onderzoekslocatie. De potentieel verdachte locaties zijn geen puntbronnen die kunnen zorgen voor verhoogde concentraties PFAS op landbodem. Mogelijk hebben de potentieel verdachte locaties wel invloed op de waterbodem omdat deze hiermee in contact staat.

### 2.7.4 Bodemkwaliteitskaart PFAS

Binnen het gebied van de Omgevingsdienst IJsselland zijn achtergrondwaarden vastgesteld en opgenomen in de bodemkwaliteitskaart. Deze informatie is te vinden op de informatiepagina over PFAS van de omgevingsdienst IJsselland<sup>2</sup>. De bijbehorende beleidsregels gelden boven op de voorschriften uit de Nota Bodembeheer van de regio IJsselland. Hieruit komen de lokale achtergrondwaarden (P80) naar voren uit Tabel 4.

Tabel 4 Lokale achtergrondwaarden IJsselland

Bodemlaag	Aantal waarnemingen (analyses)	P80 PFOS ( $\mu\text{g}/\text{kg}$ d.s.)	P80 PFOA ( $\mu\text{g}/\text{kg}$ d.s.)
Bovengrond	120	0,7	0,7
Ondergrond	69	0,5	0,1

<sup>2</sup> <https://www.odijsselland.nl/pfas/>

Bij de gemeente Steenwijkerland (zomerdijk Beukers, Doosje en Polder Giethoorn vallen hieronder) loopt op het moment van schrijven het proces nog om tot vaststellen van deze nieuwe normen te komen. De bovenstaande waarden zijn echter voor meerdere gemeenten binnen regio IJsselland al vastgesteld, zo ook voor gemeente Zwartewaterland waar zomerdijk Zwartsluis binnen valt. De verwachting is daarom dat deze waarden wel zullen worden vastgesteld als achtergrondwaarde.

Door gebruik te maken van de kaart hoeft niet voor elke partij grond en ontvangende locatie een partijkeuring c.q. bodemonderzoek te worden uitgevoerd. Voorwaarde is dat middels een vooronderzoek conform de NEN5725 (aanleiding F) aangetoond is dat er geen sprake is van mogelijke puntbronnen die de kwaliteit van de vrijkomende grond hebben beïnvloed. Dit vooronderzoek is altijd nodig bij het gebruik van een bodemkwaliteitskaart als bewijsmiddel voor toepassing conform het Besluit bodemkwaliteit (Bron: website omgevingsdienst IJsselland 31 januari 2020).

## 3 CONCLUSIES EN AANBEVELINGEN

### 3.1 Conclusies

Uit de onderhavige rapportage blijkt dat in het projectgebied (met uitzondering van grasland en plaatselijk woningen en boerenerven) nauwelijks sprake is of was van menselijke activiteiten.

De verwachting is daarom dat de bodem niet of nauwelijks verontreinigd is. Dit wordt ook teruggevonden in de regionale bodemkwaliteitskaart, waarop het gebied zowel voor de bovengrond als de ondergrond geklasseerd is als: verwachte kwaliteit landbouw/natuur (AW2000).

Op basis van dit vooronderzoek en de regionale bodemkwaliteitskaart concluderen wij dat grondverzet ten behoeve van de realisatie van de verschillende natuurdoelstellingen zonder restricties vanuit de Wet bodembescherming c.q. het Besluit bodemkwaliteit plaats kan vinden op basis van de bodemkwaliteitskaart. Wel dient ten behoeve van de natuurontwikkeling rekening te worden gehouden met de natuur technische kwaliteit van de te ontgraven bodem.

### 3.2 Aanbevelingen

Uit het onderzoek komen de volgende locaties naar voren waar mogelijk verontreinigingen aanwezig kunnen zijn.

- Terrein ter plaatse van opslag schuurtje (Deelgebied Zomerdijk).
- Verharde pad achter Zomerdijk 12 (Deelgebied Doosje).
- Pad achter de Cornelisgracht 34 (Deelgebied Polder Giethoorn).
- Toegangsdammen verhard met puin (alle deelgebieden).

Op bovenstaande locaties is de bodemkwaliteitskaart niet van toepassing in verband met potentiële verontreinigingen. Mochten hier graafwerkzaamheden moeten plaatsvinden, dan verdient het de aanbeveling om hier nader onderzoek te verrichten voorafgaand aan de graafwerkzaamheden om een eventuele (asbest)vervuiling uit te kunnen sluiten. Ook is de bodemkwaliteit kaart niet van toepassing voor het aanwezige oppervlaktewater, opgenomen in de legger. Als hier graafwerkzaamheden plaatsvinden is eveneens vervolgonderzoek nodig.

## BIJLAGE A OVERZICHTSKAART MET LIGGING DEELLOCATIES

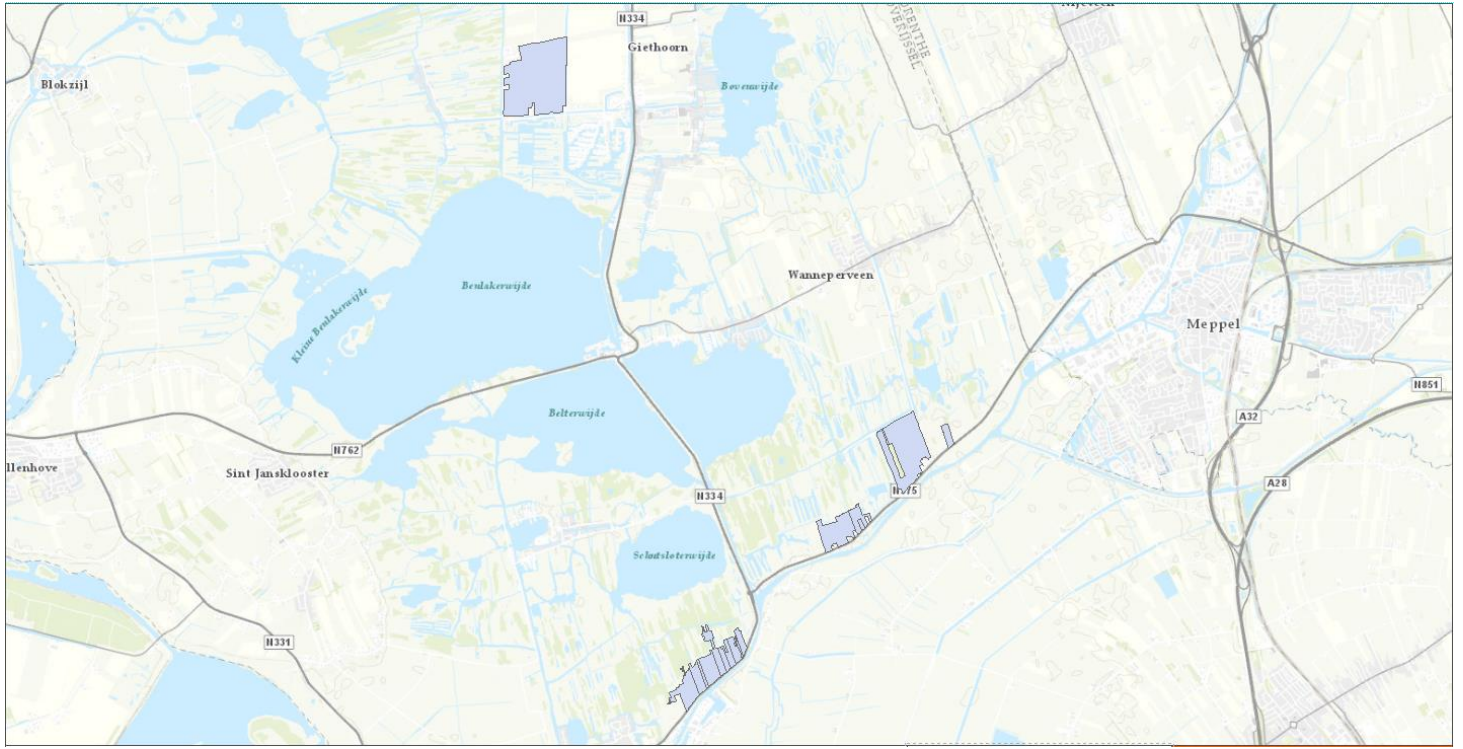



# Wieden fase II

Projectgrenzen

-  Beukers, 13b
-  Doosje, 13c
-  Polder Giethoorn, 14
-  Zwartsluis, 13a

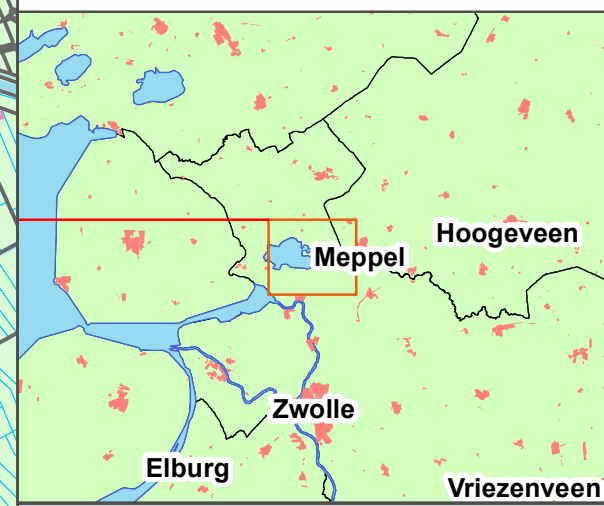
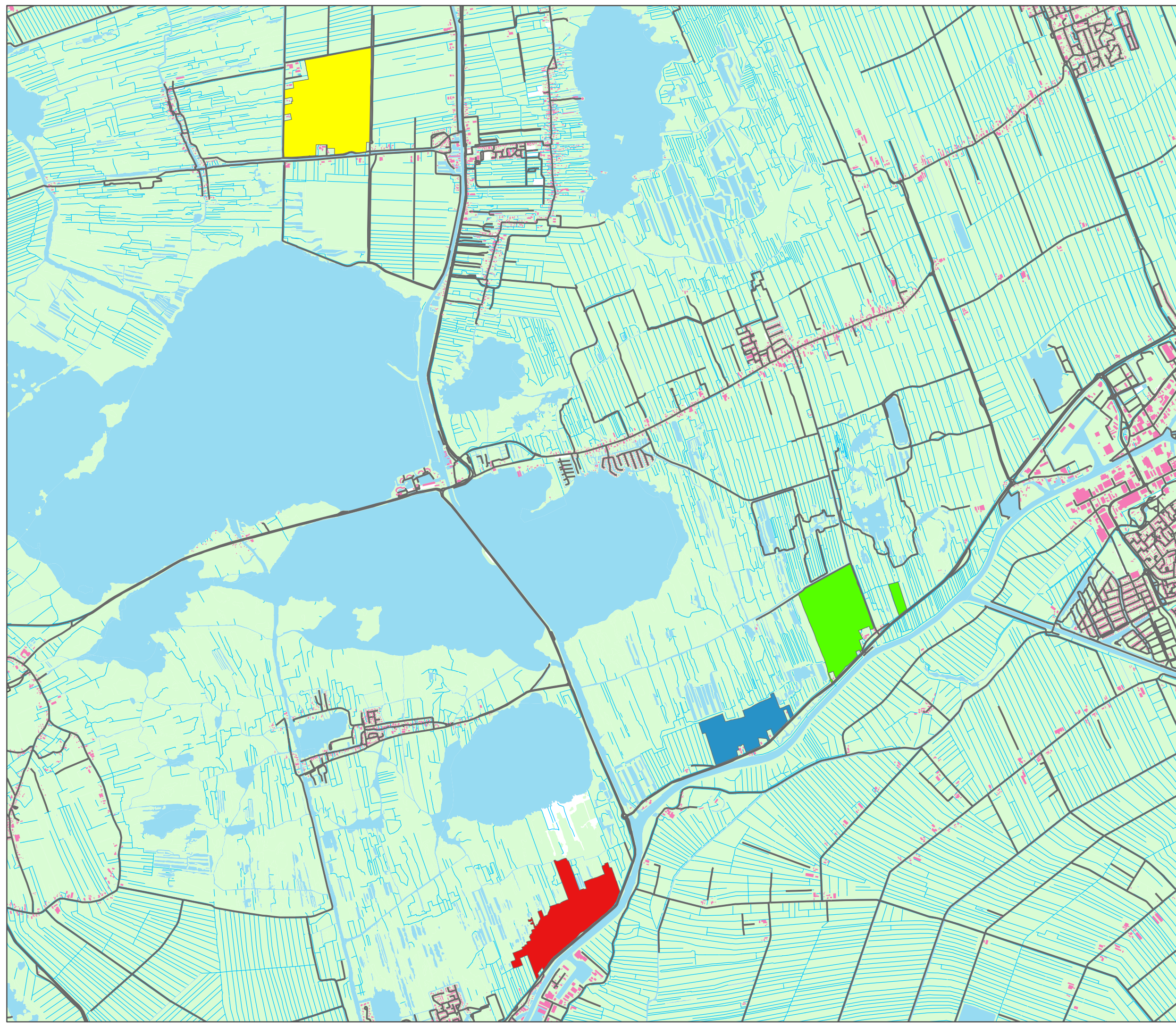

opdrachtgever: Provincie Overijssel



datum: 21-7-2020 ANL-C06061.000026

schaal (A3): 1:35.000

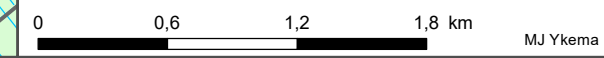

MJ Ykema



## BIJLAGE B BODEMKWALITEITSKAARTEN

**Statistische parameters, toetsing aan Besluit Bodemkwaliteit**

\* De norm voor Barium geldt alleen voor die situaties waarbij duidelijke sprake is van antropogene bodemverontreiniging. Voor overige situaties is de norm voor Barium tijdelijk buitenwerking gesteld. streven is om voor Barium binnen enkele jaren een nieuw toetsingskader te introduceren.



Heterogeniteit (mate betrouwbaarheid van de bepaalde diffuse bodemkwaliteit)

De heterogeniteit van een stof in een zone wordt bepaald door een index die volgt uit de volgende formule

$$\frac{(P95 - P5)}{(Mwi - AW2000)}$$

- sterke heterogeniteit (Index > 0,7)
- er is sprake van heterogeniteit (0,5 < index < 0,7)
- beperkte heterogeniteit (0,2 < Index < 0,5)
- weinig heterogeniteit (Index < 0,2)

Printdatum: 04-02-2013

**Bovengrond**

- waarde > max. waarde industrie
- max. waarde wonen < waarde < max. waarde industrie
- achtergrondwaarde < waarde < max. waarde wonen
- waarde < achtergrondwaarde

**Deelgebied Statistische parameters**

Buitengebied_BG		bodemkwaliteitsklasse: landbouw/natuur																	Lut = 4,8 %						
Gezoneerd: ja		ontgravingskaart: landbouw/natuur																	OS = 5,3 %						
Stoffen	N	% detec. Limiet	Min	5P	25P	50P	60P	70P	75P	80P	90P	95P	Max	Onderkant 80% betr.	Gem	Bovenkant 80% betr.	VC	Heterogeniteit	Gem. > Ind.	Risicotoolbox P95> I	Stoffen	achtergrond waarde	max. waarde wonen	max. waarde industrie	interventiewaarde bodem
Ba*	585	22,35%	3,50	7,00	14,00	23,10	29,00	36,00	42,00	51,00	79,60	149,60	340,00	35,76	38,05	40,34	1,14				Ba*				
Cd	3189	62,96%	0,03	0,12	0,28	0,28	0,28	0,28	0,28	0,28	0,35	0,50	4,95	0,29	0,29	0,30	0,57	0,15	nee	nee	Cd	0,4	0,83	3,0	9,0
Co	637	48,24%	0,21	0,70	2,10	2,10	2,10	3,10	3,90	4,70	7,10	8,80	50,00	3,19	3,35	3,51	0,94	0,12	nee	nee	Co	5,6	12,97	70,4	70,4
Cu	3230	18,70%	0,30	3,50	3,50	7,10	8,90	11,00	12,00	14,00	20,00	25,00	100,00	9,75	9,94	10,13	0,86	0,25	nee	nee	Cu	23,4	31,57	111,1	111,1
Hg	3165	75,49%	0,01	0,04	0,05	0,07	0,10	0,13	0,14	0,14	0,14	0,19	7,00	0,10	0,10	0,10	1,65	0,04	nee	nee	Hg	0,11	0,62	3,6	26,8
Pb	3209	14,40%	1,50	6,80	9,10	15,00	19,00	23,00	26,00	30,00	43,20	59,60	670,00	21,82	22,41	23,01	1,18	0,16	nee	nee	Pb	35,3	148,44	374,6	374,6
Mo	635	100,00%	0,06	0,56	0,74	1,05	1,05	1,05	1,05	1,05	2,10	2,10	7,60	1,07	1,10	1,12	0,48	0,01	nee	nee	Mo	1,5	88	190,0	190,0
Ni	3183	22,98%	0,20	2,00	2,10	3,50	3,50	5,60	7,90	11,00	21,00	30,00	91,00	7,27	7,48	7,68	1,23	1,02	nee	nee	Ni	14,8	16,45	42,2	42,2
Zn	3261	6,92%	0,20	8,60	14,00	27,00	35,00	47,00	54,00	63,00	92,00	110,00	2100,00	41,70	43,09	44,49	1,45	0,34	nee	nee	Zn	72,3	103,24	371,7	371,7
PCB (som7)	580	68,97%	0,0007	0,0034	0,0049	0,0060	0,0098	0,0098	0,0098	0,0100	0,0150	0,0200	0,2400	0,0089	0,0097	0,0105	1,50	0,06	nee	nee	PCB (som7)	0,0106	0,0106	0,2659	0,5318
PAK (VROM 10)	3094	26,21%	0,01	0,07	0,14	0,35	0,50	0,77	1,00	1,30	3,10	5,84	48,00	1,27	1,34	1,42	2,43	0,15	nee	nee	PAK (VROM 10)	1,5	6,8	40,0	40,0
M.O.	3523	77,39%	0,00	7,00	14,00	26,60	35,00	35,00	35,00	35,00	55,00	85,00	1100,00	32,32	33,36	34,40	1,44	0,47	nee	nee	M.O.	101,0	101,04	265,9	265,9
Cr	2562	18,50%	0,10	3,50	7,00	10,50	10,50	10,50	11,00	17,00	33,00	45,00	98,00	13,86	14,20	14,55	0,96	0,56	nee	nee	Cr	32,7	36,91	107,2	107,2
As	2576	38,96%	0,07	2,80	2,80	3,50	3,50	7,00	7,00	7,00	14,00	17,00	190,00	6,08	6,29	6,49	1,28	0,39	nee	nee	As	13,1	17,72	49,9	49,9
EOX	282	26,32%	0,04	0,07	0,07	0,14	0,20	0,21	0,21	0,27	0,40	0,60	31,00	0,26	0,42	0,58	5,07				EOX	0,4			

Lintbebouwing_BG		bodemkwaliteitsklasse: wonen																	Lut = 3,5 %							
Gezoneerd: ja		ontgravingskaart: wonen																	OS = 4,6 %							
Stoffen	N	% detec. Limiet	Min	5P	25P	50P	60P	70P	75P	80P	90P	95P	Max	Onderkant 80% betr.	Gem	Bovenkant 80% betr.	VC	Heterogeniteit	Gem. > Ind.	Risicotoolbox P95> I	Stoffen	achtergrond waarde	max. waarde wonen	max. waarde industrie	interventiewaarde bodem	
Ba*	42	0,00%	7,00	8,02	8,60	14,00	19,00	37,70	41,25	48,80	66,10	75,70	93,00	22,74	27,52	32,29	0,88				Ba*					
Cd	331	87,23%	0,06	0,14	0,28	0,28	0,28	0,28	0,28	0,28	0,35	0,40	1,30	0,28	0,29	0,29	0,41	0,11	nee	nee	Cd	0,4	0,8	2,9	8,6	
Co	52	66,67%	1,00	1,79	2,10	2,10	2,10	2,10	2,10	2,10	2,66	4,27	5,37	8,60	2,34	2,58	2,82	0,52	0,06	nee	nee	Co	5,0	11,59	62,9	62,9
Cu	350	23,40%	2,00	3,50	3,50	7,00	7,54	9,86	11,00	13,00	18,00	24,55	92,00	8,86	9,51	10,16	1,00	0,25	nee	nee	Cu	22,1	29,77	104,7	104,7	
Hg	332	78,00%	0,01	0,04	0,04	0,07	0,11	0,14	0,14	0,14	0,14	0,21	0,50	0,09	0,10	0,10	0,71	0,05	nee	nee	Hg	0,11	0,60	3,5	26,2	
Pb	335	14,00%	2,10	3,50	9,10	16,00	20,00	24,00	29,50	35,00	57,60	71,30	130,00	22,23	23,74	25,25	0,91	0,21	nee	nee	Pb	34,2	143,48	362,1	362,1	
Mo	52	100,00%	0,56	0,70	1,05	1,05	1,05	1,05	1,05	1,05	2,10	2,10	2,10	1,08	1,16	1,23	0,37	0,01	nee	nee	Mo	1,5	88	190,0	190,0	
Ni	334	4,26%	1,05	2,10	3,10	3,50	3,50	3,81	4,30	5,00	9,51	13,00	26,00	4,47	4,76	5,05	0,86	0,43	nee	nee	Ni	13,5	15,04	38,6	38,6	
Zn	332	4,26%	3,50	7,41	16,00	28,00	34,60	45,00	51,00	58,00	83,90	100,00	170,00	36,96	39,21	41,47	0,82	0,33	nee	nee	Zn	67,4	96,23	346,4	346,4	
PCB (som7)	52	66,67%	0,0007	0,0019	0,0049	0,0050	0,0075	0,0098	0,0098	0,0100	0,0100	0,0343	0,0063	0,0072	0,0081	0,70	0,04	nee	nee	PCB (som7)	0,0092	0,0092	0,2289	0,4578		
PAK (VROM 10)	337	14,81%	0,02	0,07	0,28	0,58	0,88	1,40	1,60	2,00	3,50	5,72	13,00	1,24	1,37	1,51	1,40	0,15	nee	nee	PAK (VROM 10)	1,5	6,8	40,0	40,0	
M.O.	373	73,47%	0,22	7,00	14,00	35,00	35,00	35,00	35,00	35,42	70,00	95,40	360,00	32,87	35,17	37,47	0,99	0,62	nee	nee	M.O.	87,0	86,99	228,9	228,9	
Cr	279	27,27%	1,40	3,50	5,20	9,10	10,50	10,50	10,50	10,50	15,00	20,00	39,00	8,76	9,18	9,60	0,60	0,23	nee	nee	Cr	31,3	35,34	102,6	102,6	
As	286	79,55%	0,07	1,40	2,80	3,50	3,50	4,00	6,88	7,00	8,00	25,00	4,11	4,32	4,53	0,63	0,19	nee	nee	As	12,6	16,97	47,8	47,8		
EOX	77		0,04	0,07	0,07	0,10	0,10	0,20	0,25	0,30	0,40	0,50	1,20	0,15	0,18	0,21	1,06				EOX	0,4				

\* Indien PCB klasse overschrijdend is, maar het gemeten gehalte niet groter dan 2x de Aw waarde wordt deze niet meegenomen als klasseoverschrijdende stof.

**Statistische parameters, toetsing aan Besluit Bodemkwaliteit**

\* De norm voor Barium geldt alleen voor die situaties waarbij duidelijke sprake is van antropogene bodemverontreiniging. Voor overige situaties is de norm voor Barium tijdelijk buitenwerking gesteld. streven is om voor Barium binnen enkele jaren een nieuw toetsingskader te introduceren.



Heterogeniteit (mate betrouwbaarheid van de bepaalde diffuse bodemkwaliteit)

De heterogeniteit van een stof in een zone wordt bepaald door een index die volgt uit de volgende formule

$$\frac{(P95 - P5)}{(Mwi - AW2000)}$$

	waarde > max. waarde industrie
	max. waarde wonen < waarde < max. waarde industrie
	achtergrondwaarde < waarde < max. waarde wonen
	waarde < achtergrondwaarde

	sterke heterogeniteit (Index > 0,7)
	er is sprake van heterogeniteit (0,5 < index < 0,7)
	beperkte heterogeniteit (0,2 < Index < 0,5)
	weinig heterogeniteit (Index < 0,2)

Printdatum: 04-02-2013

**Ondergrond**

**Zone Statistische parameters**

Buitengebied_OG		bodemkwaliteitsklasse: landbouw/natuur															Lut = 4,5 %								
Gezoneerd: ja		ontgravingskaart: landbouw/natuur															OS = 5,5 %								
Stoffen	N	% detec. Limiet	Min	5P	25P	50P	60P	70P	75P	80P	90P	95P	Max	Onderkant 80% betr.	Gem	Bovenkant 80% betr.	VC	Heterogeniteit	Gem. > Ind.	Risicotoolbox P95> I	Stoffen	achtergrond waarde	max. waarde wonen	max. waarde industrie	interventiewaarde bodem
Ba*	463	16,28%	0,14	5,02	8,00	14,00	21,00	34,00	39,00	54,00	95,80	130,00	260,00	31,54	34,08	36,61	1,25			nee	Ba*				
Cd	2420	90,50%	0,01	0,07	0,25	0,28	0,28	0,28	0,28	0,28	0,28	0,35	2,30	0,26	0,27	0,27	0,44	0,11	nee	nee	Cd	0,4	0,84	3,0	9,0
Co	519	32,26%	0,35	0,70	2,10	2,10	2,10	3,01	3,50	4,30	7,10	9,11	24,00	3,06	3,22	3,38	0,87	0,13	nee	nee	Co	5,4	12,69	68,9	68,9
Cu	2447	30,93%	0,07	1,47	3,50	3,50	3,50	7,00	7,00	8,00	13,71	18,00	140,00	6,22	6,42	6,62	1,21	0,19	nee	nee	Cu	23,3	31,48	110,8	110,8
Hg	2414	76,17%	0,01	0,03	0,04	0,07	0,07	0,11	0,14	0,14	0,14	0,14	7,00	0,08	0,09	0,09	1,95	0,03	nee	nee	Hg	0,11	0,62	3,6	26,8
Pb	2441	38,00%	0,09	2,50	5,10	9,10	9,10	9,10	10,50	14,00	22,40	33,00	260,00	11,40	11,79	12,18	1,27	0,09	nee	nee	Pb	35,3	148,17	374,0	374,0
Mo	516	91,94%	0,06	0,56	1,05	1,05	1,05	1,05	1,05	1,05	2,10	2,10	16,00	1,12	1,18	1,23	0,77	0,01	nee	nee	Mo	1,5	88	190,0	190,0
Ni	2436	17,55%	0,07	1,80	2,10	3,50	3,50	5,60	7,40	10,00	19,00	27,00	48,00	6,76	6,97	7,19	1,19	0,93	nee	nee	Ni	14,5	16,17	41,5	41,5
Zn	2457	21,45%	0,04	3,50	7,70	14,00	14,00	19,60	23,10	31,00	56,00	81,00	190,00	23,16	24,44	25,73	2,03	0,26	nee	nee	Zn	71,7	102,48	368,9	368,9
PCB (som7)	474	78,82%	0,0007	0,0028	0,0049	0,0050	0,0098	0,0098	0,0100	0,0140	0,0200	0,4600	0,0088	0,0102	0,0116	2,34	0,07	nee	nee	PCB (som7)	0,0109	0,0109	0,2730	0,5460	
PAK (VROM 10)	2270	53,82%	0,01	0,05	0,14	0,14	0,28	0,30	0,35	0,37	0,86	1,56	48,00	0,52	0,58	0,63	3,86	0,04	nee	nee	PAK (VROM 10)	1,5	6,8	40,0	40,0
M.O.	2653	67,67%	0,38	7,00	14,00	20,00	35,00	35,00	35,00	35,00	56,00	140,00	12000,00	63,16	74,24	85,32	6,00	0,75	nee	nee	M.O.	103,7	103,73	273,0	2729,8
Cr	1919	26,79%	0,21	3,50	5,40	10,50	10,50	10,50	10,50	14,00	27,00	38,10	76,00	12,08	12,41	12,74	0,91	0,47	nee	nee	Cr	32,5	36,6	106,3	106,3
As	1908	44,07%	0,10	2,31	2,80	3,50	3,50	6,90	7,00	7,00	11,00	14,65	110,00	5,33	5,49	5,66	1,01	0,34	nee	nee	As	13,1	17,68	49,8	49,8
EOX	213	75,00%	0,00	0,07	0,07	0,07	0,10	0,14	0,20	0,21	0,30	0,55	1,60	0,15	0,17	0,19	1,40			nee	EOX	0,4			

Lintbebouwing_OG		bodemkwaliteitsklasse: landbouw/natuur															Lut = 4,3 %								
Gezoneerd: ja		ontgravingskaart: landbouw/natuur															OS = 8,0 %								
Stoffen	N	% detec. Limiet	Min	5P	25P	50P	60P	70P	75P	80P	90P	95P	Max	Onderkant 80% betr.	Gem	Bovenkant 80% betr.	VC	Heterogeniteit	Gem. > Ind.	Risicotoolbox P95> I	Stoffen	achtergrond waarde	max. waarde wonen	max. waarde industrie	interventiewaarde bodem
Ba*	35	33,33%	5,10	5,60	7,00	12,00	14,00	26,60	29,50	41,80	76,20	103,00	120,00	20,67	27,66	34,66	1,17			nee	Ba*				
Cd	291	89,13%	0,06	0,12	0,28	0,28	0,28	0,28	0,28	0,28	0,35	0,35	1,60	0,27	0,28	0,28	0,40	0,08	nee	nee	Cd	0,5	0,91	3,3	9,9
Co	44	66,67%	0,21	1,06	2,10	2,10	2,10	2,62	2,80	3,24	3,54	6,32	11,00	2,37	2,73	3,08	0,68	0,08	nee	nee	Co	5,3	12,42	67,4	67,4
Cu	301	43,48%	0,20	2,10	3,50	3,50	5,50	7,00	7,70	9,10	14,00	19,00	140,00	6,56	7,33	8,10	1,42	0,18	nee	nee	Cu	24,8	33,53	118,0	118,0
Hg	290	82,10%	0,01	0,04	0,04	0,07	0,11	0,14	0,14	0,14	0,14	0,18	0,92	0,09	0,09	0,10	0,82	0,04	nee	nee	Hg	0,11	0,63	3,6	27,2
Pb	292	26,09%	1,00	3,50	7,00	9,10	9,84	15,00	19,00	24,00	38,00	62,90	180,00	15,52	17,11	18,69	1,24	0,17	nee	nee	Pb	36,6	153,82	388,2	388,2
Mo	45	100,00%	0,56	0,70	1,05	1,05	1,05	1,05	1,05	1,05	2,10	2,10	2,10	1,09	1,16	1,24	0,34	0,01	nee	nee	Mo	1,5	88	190,0	190,0
Ni	292	10,87%	0,70	2,10	3,00	3,50	3,50	4,87	5,93	7,64	13,00	18,00	40,00	5,36	5,81	6,26	1,02	0,60	nee	nee	Ni	14,3	15,89	40,7	40,7
Zn	292	10,87%	3,50	3,50	11,98	14,00	22,00	27,00	33,25	41,80	66,90	88,45	170,00	25,34	27,43	29,53	1,02	0,27	nee	nee	Zn	74,8	106,83	384,6	384,6
PCB (som7)	45	100,00%	0,0007	0,0034	0,0049	0,0050	0,0098	0,0098	0,0100	0,0182	0,0198	0,0343	0,0072	0,0084	0,0096	0,74	0,04	nee	nee	PCB (som7)	0,0160	0,0160	0,3999	0,7998	
PAK (VROM 10)	274	33,96%	0,01	0,07	0,14	0,30	0,41	0,70	0,94	1,20	2,77	6,48	28,00	1,00	1,23	1,45	2,39	0,17	nee	nee	PAK (VROM 10)	1,5	6,8	40,0	40,0
M.O.	336	64,62%	0,11	7,00	14,00	26,60	35,00	35,00	35,00	35,00	105,00	245,00	7000,00	91,37	135,77	180,17	4,68	0,96	nee	nee	M.O.	152,0	151,96	399,9	3999,0
Cr	247	23,26%	1,50	3,50	3,50	10,50	10,50	10,50	10,50	13,80	21,00	27,70	53,00	10,07	10,77	11,47	0,80	0,35	nee	nee	Cr	32,2	36,28	105,3	105,3
As	248	79,07%	1,26	2,15	2,30	3,50	3,50	6,39	7,00	7,00	7,00	10,33	23,00	4,51	4,76	5,01	0,65	0,21	nee	nee	As	13,7	18,53	52,2	52,2
EOX	73		0,04	0,07	0,07	0,18	0,20	0,32	0,40	0,53	0,88	1,04	2,00	0,27	0,33	0,40	1,30			nee	EOX	0,6			

\* Indien PCB klasse overschrijdend is, maar het gemeten gehalte niet groter dan 2x de Aw waarde wordt deze niet meegenomen als klasseoverschrijdende stof.

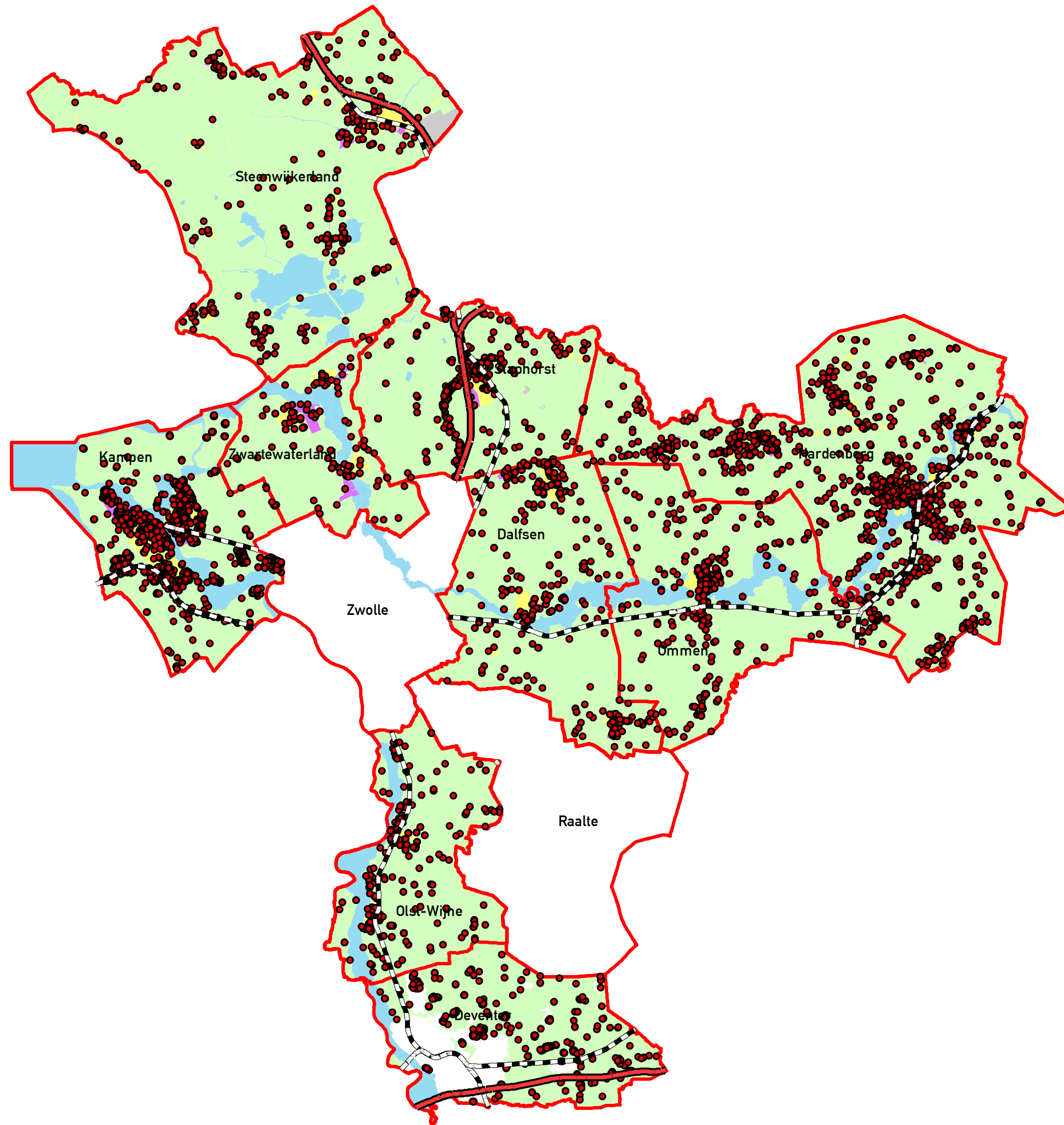

## Legenda

- Waarnemingen
- Overig
- Wonen
- Industrie
- Water
- Niet gezoneerd
- Snelwegen
- Spoorlijnen

### Waarnemingenkaart Bovengrond

Project: Bodemkwaliteitskaart regio IJsselland

Opdrachtgever:  
 Regio IJsselland:  
 Gemeenten Dalfsen, Deventer, Hardenberg,  
 Kampen, Olst-Wijhe, Ommen, Staphorst,  
 Steenwijkerland en  
 Zwartewaterland,  
 Waterschap Groot Salland,  
 Waterschap Velt en Vecht

Projectnr. 10J114      Kaartnr. 6a  
 Datum: Oktober 2012

Auteur: Daniël van Putten

Gezien: Marcel Stienstra

0 1,5 3 6 Kilometers

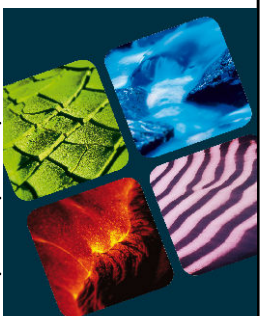

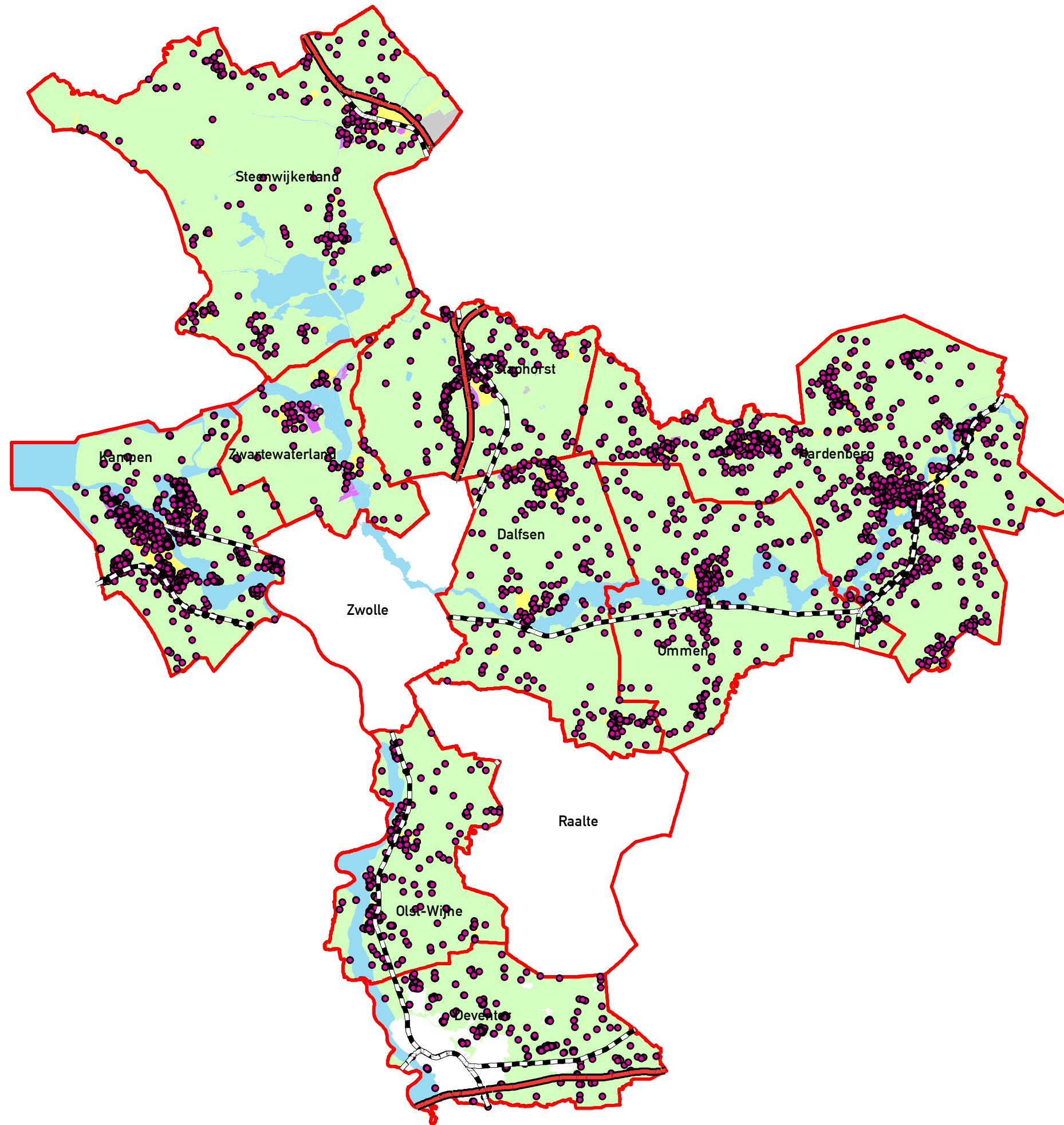

## Legenda

- Waarnemingen
- Overig
- Wonen
- Industrie
- Water
- Niet gezoneerd
- ~ Snelwegen
- - - Spoorlijnen

### Waarnemingenkaart Ondergrond

*Project:* Bodemkwaliteitskaart regio IJsselland

*Opdrachtgever:*  
 Regio IJsselland:  
 Gemeenten Dalfsen, Deventer, Hardenberg,  
 Kampen, Olst-Wijhe, Ommen, Staphorst,  
 Steenwijkerland en  
 Zwartewaterland,  
 Waterschap Groot Salland,  
 Waterschap Velt en Vecht

*Projectnr.:* 10J114 *Kaartnr.:* 6b  
*Datum:* Oktober 2012

*Auteur:* Daniël van Putten

*Gezien:* Marcel Stienstra

0 1,5 3 6 Kilometers

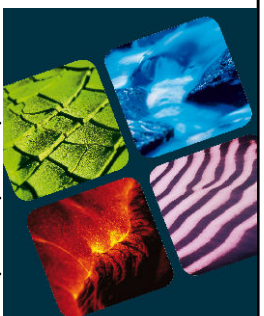



# Weergave Arseendata van de regio (aantal waarnemingen = 26.959)



### Legenda

- ▲ As groter dan 432 (N=3)
- As\_groter\_dan\_76 (N=50)
- ▨ arseen\_ijsselvecht
- beekeerdgronden\_BODEM\_ijsselvecht

(20) = de gehanteerde norm  
N = aantal waarnemingen

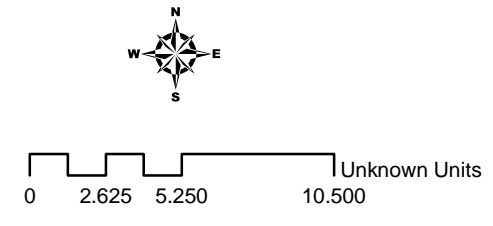

## BIJLAGE C OMGEVINGSRAPPORTEN

# dg Zomerdijk Zwartsluis

## Omgevingsrapportage

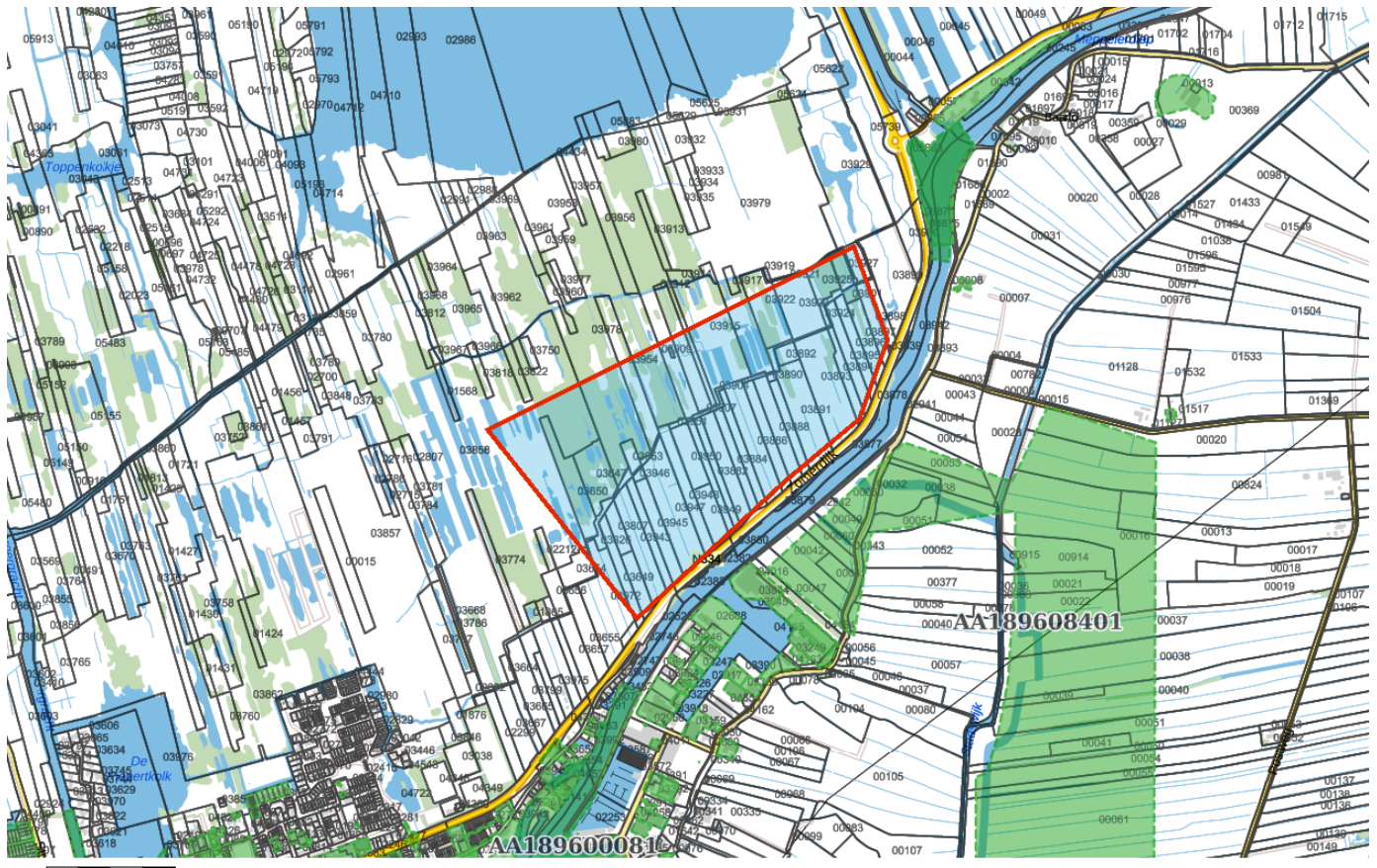

### Bodem

 Locaties

### Ondergrond

 Kadastraal perceel

 topografie

 Selectie



## Inhoudsopgave

Voorblad  
Inhoudsopgave  
Inleiding  
Kaarten  
Disclaimer  
Toelichting

## Inleiding

Indien er stoffen in de bodem voorkomen die van nature niet in de bodem zitten is sprake van bodemverontreiniging. De provincie Overijssel speelt een rol bij het saneren of beheersen van een bodemverontreiniging.

De provincie Overijssel en vijf grote gemeenten in Overijssel (Almelo, Deventer, Enschede, Hengelo en Zwolle) zijn in het kader van de Wet bodembescherming (Wbb) aangewezen als de instanties die toezien op het saneren van verontreinigde bodem en het voorkomen van nieuwe bodemverontreiniging (bevoegd gezag Wetbodembescherming). Zij sturen de bodemsaneringsoperatie en voeren zelf bodemsaneringen uit en beoordelen plannen en saneringen die door anderen (bedrijven, particulieren en gemeenten) worden uitgevoerd. Hierbij kan de provincie juridische en financiële instrumenten inzetten. In dit kader worden bodemgegevens verzameld in het bodeminformatiesysteem (BIS) van de provincie.

In deze rapportage treft u gegevens aan die afkomstig zijn uit het BIS van de provincie Overijssel. Hiermee krijgt u een indruk van de aan- of afwezigheid van gegevens over mogelijke bodemverontreiniging in het geselecteerde gebied.

De provincie is bevoegd gezag met betrekking tot ernstige bodemverontreiniging. Gemeenten zijn bevoegd voor wat betreft de niet ernstige bodemverontreiniging. Vaak werken gemeenten met hetzelfde BIS en zijn de gegevens opgenomen in de rapportage. Welke gemeenten dat zijn kunt u vinden op: <https://www.overijssel.nl/thema's/bodem/gemeenten/>.

Indien er bij de in deze rapportage vermelde locaties ook documenten met links zijn vermeld kunnen deze documenten vanuit deze rapportage gedownload worden. Deze documenten zijn zo zorgvuldig mogelijk geautomatiseerd geanonimiseerd. Desondanks kan het voorkomen dat deze documenten toch nog persoonsgegevens bevatten. Op verzoek zullen wij deze gegevens alsnog uit het document verwijderen.

Als u vragen heeft over de in dit rapport vermelde gegevens of melding wilt maken van niet goed geanonimiseerde documenten dan kunt u contact opnemen met de provincie Overijssel via email [postbus@overijssel.nl](mailto:postbus@overijssel.nl) of telefonisch 038 499 8899 menukeuze 2.

**Binnen het aangegeven zoekgebied is geen informatie aangetroffen.**





## Disclaimer

De bodeminformatie die je in deze rapportage aantreft is met zorg door gemeenten of de provincie in het bodeminformatiesysteem ingevoerd. Toch kan het voorkomen dat informatie is verouderd, onvolledig is of onjuistheden bevat. De provincie Overijssel is niet aansprakelijk voor enigerlei schade die het directe of indirecte gevolg is van of in verband staat met het gebruik van deze informatie. Het ontbreken van gegevens in het BIS of deze rapportage wil niet zeggen dat er geen bodemverontreiniging op een perceel of in een gebied aanwezig is.

Indien er bij de in deze rapportage vermelde locaties ook documenten met links zijn vermeld kunnen deze documenten vanuit deze rapportage gedownload worden. Deze documenten zijn zo zorgvuldig mogelijk geautomatiseerd geanonimiseerd. Desondanks kan het voorkomen dat deze documenten toch nog persoonsgegevens bevatten. Op verzoek zullen wij deze gegevens alsnog uit het document verwijderen.

Indien je fouten of onvolkomenheden in de rapportage aantreft kun je ons helpen door deze te mailen naar [postbus@overijssel.nl](mailto:postbus@overijssel.nl)

## Toelichting

Samenstelling van bodeminformatie in het bodeminformatiesysteem (BIS)

Verontreinigende activiteiten (HBB) Dat verontreinigende stoffen toch in de bodem terecht komen is vaak het gevolg van bedrijfsactiviteiten. Maar er kan ook sprake zijn van bodemverontreiniging door bijvoorbeeld het ophogen van terreinen voor het bouwrijp maken, het lekken van een brandstoftank of een ongeval. Op basis van (archieff)onderzoek zijn potentiële verontreinigingen op basis van (voormalige)bedrijfsactiviteiten (UBI's) en de bekende bodemverontreinigingen in beeld gebracht, het zgn. landsdekkend beeld (LDB, 2004). De potentiële verontreinigingen vormen het zgn. HistorischBodemBestand (HBB). Deze gegevens vormen de basis voor de werkvoorraad van de provincie. Afhankelijk van de score van de UBI behoort een locatie tot de werkvoorraad (potentiële)bodemverontreiniging die voor 2030 gesaneerd danwel beheerst moet zijn of de spoedeisende werkvoorraad die voor 2015 gesaneerd danwel beheerst moet zijn. Ook voor het bewaken van de voortgang van de bodemsaneringsoperatie van de locaties waar de provincie bevoegd gezag is en de eigen werkprocessen maakt de provincie gebruik van het BIS.

### Het Wbb-traject / vervolg Wbb

(potentiële)bodemverontreinigingslocaties doorlopen een zgn. Wbb-traject van onderzoek en sanering totdat de locatie niet meer tot de werkvoorraad van de provincie behoort. De locatie is dan voldoende onderzocht of gesaneerd. Indien op de locatie na sanering nog een restverontreiniging achterblijft (bijv. indien een verontreiniging wordt afgedekt met een verharding of leeflaag) dan is sprake van nazorg. Nazorgmaatregelen worden vastgelegd en gecontroleerd. In dit rapport wordt per locatie aangegeven in welke fase van het Wbb-traject een locatie zich bevindt (Vervolg Wbb-traject):

**Wbb traject starten (Wbb-vervolg=Uitvoeren historisch onderzoek)**

De locatie behoort op basis van vooronderzoek of vanuit het HBB tot de werkvoorraad van de provincie maar er is nog geen (historisch)onderzoek uitgevoerd. Op enig moment zal onderzoek plaats moeten vinden.

**Bodemonderzoek uitvoeren (Wbb-vervolg=Uitvoeren (aanvullend) OO, NO)**

Vooronderzoek of historisch onderzoek geeft aanleiding om bodemonderzoek te doen. Daarbij kan sprake zijn van verkennend of nader onderzoek.

**Saneringsonderzoek uitvoeren (Wbb-vervolg=Uitvoeren (aanvullend) SO)**

Op basis van nader onderzoek is bepaald dat gesaneerd moet worden. Het saneringsonderzoek is gericht op de inventarisatie van de mogelijke wijzen van sanering en zal uitmondend in een keuze van de wijze van sanering Verontreinigende activiteiten (HBB) Dat verontreinigende stoffen toch in de bodem terecht komen is vaak het gevolg van bedrijfsactiviteiten. Maar er kan ook sprake zijn van bodemverontreiniging door bijvoorbeeld het ophogen van terreinen voor het bouwrijp maken, het lekken van een brandstoftank of een ongeval. Op basis van (archieff)onderzoek zijn potentiële verontreinigingen op basis van (voormalige)bedrijfsactiviteiten (UBI's) en de bekende bodemverontreinigingen in beeld gebracht, het zgn. landsdekkend beeld (LDB, 2004). De potentiële verontreinigingen vormen het zgn. HistorischBodemBestand (HBB). Deze gegevens vormen de basis voor de werkvoorraad van de provincie. Afhankelijk van de score van de UBI behoort een locatie tot de werkvoorraad (potentiële)bodemverontreiniging die voor 2030 gesaneerd danwel beheerst moet zijn of de spoedeisende werkvoorraad die voor 2015 gesaneerd danwel beheerst moet zijn. Ook voor het bewaken van de voortgang van de bodemsaneringsoperatie van de locaties waar de provincie bevoegd gezag is en de eigen werkprocessen maakt de provincie gebruik van het BIS.

**Het Wbb-traject / vervolg Wbb**

(potentiële)bodemverontreinigingslocaties doorlopen een zgn. Wbb-traject van onderzoek en sanering totdat de locatie niet meer tot de werkvoorraad van de provincie behoort. De locatie is dan voldoende onderzocht of gesaneerd. Indien op de locatie na sanering nog een restverontreiniging achter blijft (bijv. indien een verontreiniging wordt afgedekt met een verharding of leeflaag) dan is sprake van nazorg. Nazorgmaatregelen worden vastgelegd en gecontroleerd. In dit rapport wordt per locatie aangegeven in welke fase van het Wbb-traject een locatie zich bevindt (Vervolg Wbb-traject):

**Wbb traject starten (Wbb-vervolg=Uitvoeren historisch onderzoek)**

De locatie behoort op basis van vooronderzoek of vanuit het HBB tot de werkvoorraad van de provincie maar er is nog geen (historisch)onderzoek uitgevoerd. Op enig moment zal onderzoek plaats moeten vinden.

**Bodemonderzoek uitvoeren (Wbb-vervolg=Uitvoeren (aanvullend) OO, NO)**

Vooronderzoek of historisch onderzoek geeft aanleiding om bodemonderzoek te doen. Daarbij kan sprake zijn van verkennend of nader onderzoek.

**Saneringsonderzoek uitvoeren (Wbb-vervolg=Uitvoeren (aanvullend) SO)**

Op basis van nader onderzoek is bepaald dat gesaneerd moet worden. Het saneringsonderzoek is gericht op de inventarisatie van de mogelijke wijzen van sanering en zal uitmondend in een keuze van de wijze van sanering

**Saneringsplan opstellen (Wbb-vervolg= Opstellen/uitvoeren (aanvullend) SP)**

Als op is vastgesteld dan sanering moet worden uitgevoerd dient een saneringsplan opgesteld te worden. Het saneringsplan wordt door het bevoegd gezag beschikt. In de beschikking op het saneringsplan kan het bevoegd gezag nadere eisen stellen aan de sanering. De saneerder voert de sanering uit overeenkomstig het door het bevoegd gezag goedgekeurde saneringsplan en de voorschriften die zij aan de instemming hebben verbonden.

**Sanering en/of evaluatie uitvoeren (Wbb-vervolg=start sanering of uitvoeren (aanvullende) evaluatie)**

Als het bevoegd gezag heeft ingestemd met het saneringsplan kan de sanering worden uitgevoerd. Na afronding van de sanering stelt de saneerder een evaluatierapport op. Op basis van het evaluatierapport zal het bevoegd gezag beoordelen of een sanering voldoende is uitgevoerd. Voldoende gesaneerde locatie behoren daarmee niet meer tot de werkvoorraad van de provincie.

**Zorgmaatregelen uitvoeren (Wbb-vervolg=uitvoeren tijdelijke beveiliging, actieve nazorg, monitoring en registratie restverontreiniging)**

Na sanering kan sprake zijn van restverontreiniging (bijv. indien sprake is van een afdeklaag als saneringsmaatregel). Deze maatregelen kunnen bestaan uit beperkingen in het gebruik van de locatie of het voorkomen blootstelling aan of

**verspreiding van de restverontreiniging. Gesaneerd (Wbb-vervolg=voldoende gesaneerd)**

Indien een sanering is uitgevoerd wordt doo het bevoegd gezag het evaluatierapport beoordeeld. Indien met een beschikking wordt ingestemd met de uitgevoerde sanering (aan de saneringsdoelstelling is voldaan) behoort de locatie niet meer tot de werkvoorraad van de provincie. Wel kan nog sprake zijn van nazorg zoals bijvoorbeeld het in stand houden van een afdeklaag of het verplicht melden van gewijzigd gebruik.

**Geen werkvoorraad (meer) (Wbb-vervolg=voldoende onderzocht of leeg)**

De locatie behoort op basis van de UBI score niet tot de werkvoorraad of is voldoende onderzocht of er is geen aanleiding tot onderzoek maar wel bodeminformatie beschikbaar.

Toelichting op de gerapporteerde informatie

### Locatie

Algemene gegevens waaronder de locatie in het BIS bekend is. Daarnaast wordt aangegeven of de locatie betrekking heeft op een verontreiniging die na 1 januari 1987 is ontstaan (een zorgplicht geval dat onmiddellijk ongedaan gemaakt moet worden/zijn).

### Status

In de wet bodembescherming wordt onderscheid gemaakt tussen ernstige en niet ernstige verontreinigingen. Op basis daarvan wordt bepaald of een locatie door het bevoegd gezag wordt opgepakt. Voordat het bevoegd gezag hierover in een beschikking een uitspraak doet wordt de beoordeling op basis van historisch- en/of verkennend onderzoek vastgelegd (beoordeling). Indien er een uitspraak is van het bevoegd gezag dan wordt dat vermeld bij het veld 'Beschikking'.

### Sanering

In een saneringsplan wordt aangegeven hoe de sanering wordt uitgevoerd. Dit kan in fasen gebeuren of in delen van de verontreiniging. Indien het bevoegd gezag een termijn heeft afgegeven voor het starten van de sanering dan wordt dat hier vermeld. Door het beoordelen van een evaluatierapport van de sanering wordt tevens de einddatum van de sanering bepaald.

### Uitgevoerde onderzoeken

Een lijst van rapporten die betrekking hebben op de locatie. Deze rapporten worden in het geval van ernstige verontreiniging beoordeeld door het bevoegd gezag Wbb (provincie). Door uitwisseling van gegevens met gemeenten worden ook rapporten vermeld die in het bezit zijn van de betreffende gemeente maar die niet bij de provincie aanwezig zijn.

### (mogelijk) Verontreinigende activiteiten

Dit is een overzicht van potentieel verontreinigende (bedrijfs)activiteiten die op de locatie (mogelijk) zijn uitgevoerd, worden vermoed (HBB) en/of zijn onderzocht. Met 'vervallen' wordt aangegeven of een activiteit werkelijk op de locatie heeft plaatsgevonden. Met 'Benoemd' wordt aangegeven of deze activiteit ook in de bodemonderzoeken zijn benoemd. Vervolgens wordt aangegeven of er een verontreiniging veroorzaakt door deze activiteit aanwezig is.

### Geconstateerde Verontreinigingen

Indien verontreinigingen in de grond of het grondwater zijn aangetroffen wordt in deze tabel aangegeven in welke mate overschrijding van de normen heeft plaatsgevonden. Tevens wordt vermeld welke omvang de verontreiniging heeft en op welke diepte deze zit.

### Besluiten

Op basis van de aangeleverde rapporten doet het bevoegd gezag uitspraak over de mate van verontreiniging (ernst), de spoedeisendheid van saneren (spoed), te nemen maatregelen voor, na en

tijdens sanering, saneringsplannen en de uitvoering van de sanering (evaluatie). In dit overzicht worden de door de provincie genomen besluiten vermeld.

*Saneringscontouren*

Indien sprake is van sanering in delen of fasen dan worden meerdere contouren vermeld. Per fase of deel wordt aangegeven welke saneringsvariant voor de boven- of ondergrond uiteindelijk is uitgevoerd.

*Zorgmaatregelen*

Indien na sanering nog verontreiniging is achtergebleven zullen maatregelen worden genomen om blootstelling aan of verspreiding van de restverontreiniging te voorkomen. Deze maatregelen worden in het BIS geregistreerd. Het bevoegd gezag houdt toezicht op het in stand houden van deze maatregelen.

[Show the Debugger Trace Report](#)

## dg Zomerdijk Beukers

Omgevingsrapportage

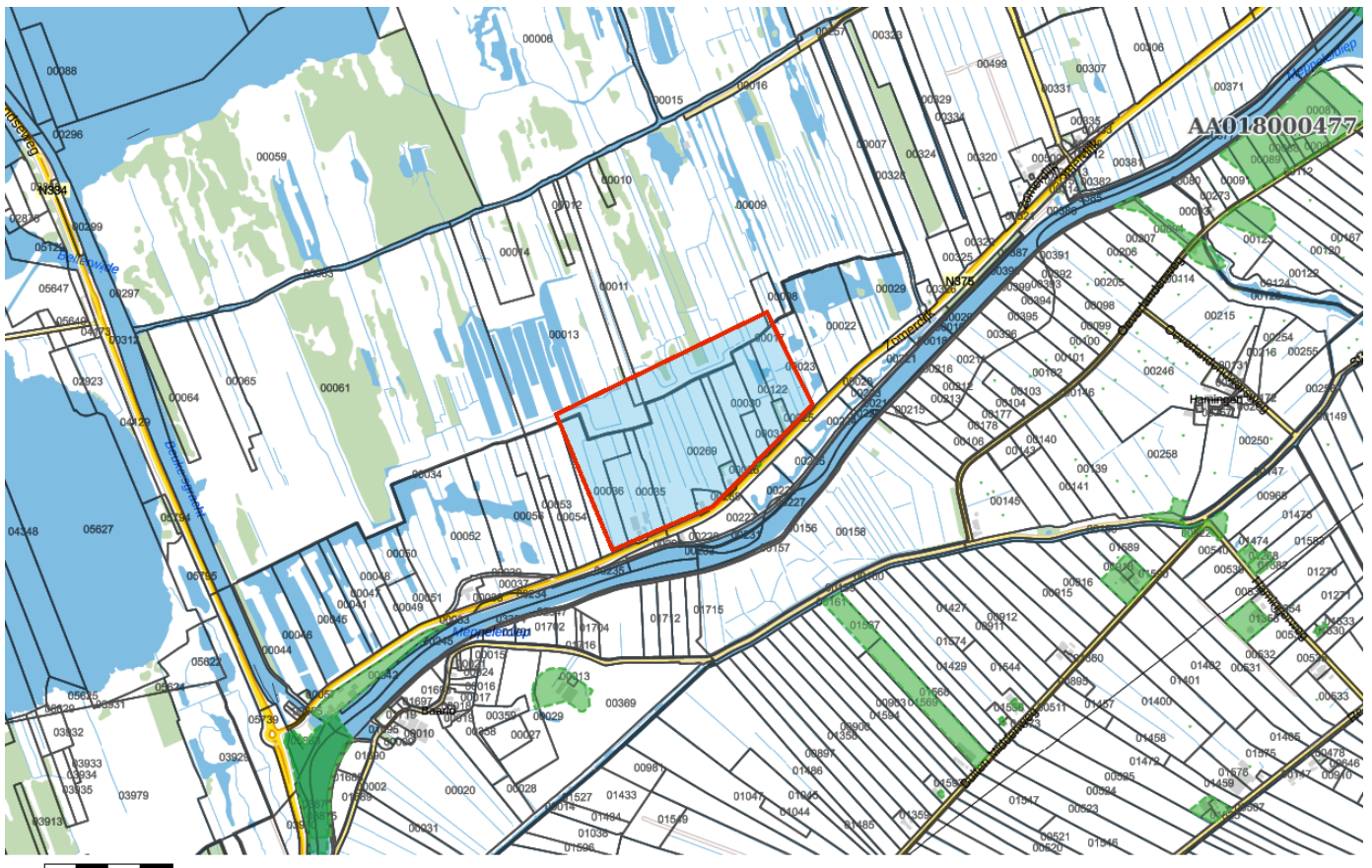

### Bodem

-  Locaties

### Ondergrond

-  Kadastraal perceel
-  topografie
-  Selectie



## Inhoudsopgave

Voorblad  
Inhoudsopgave  
Inleiding  
Kaarten  
Disclaimer  
Toelichting

## Inleiding

Indien er stoffen in de bodem voorkomen die van nature niet in de bodem zitten is sprake van bodemverontreiniging. De provincie Overijssel speelt een rol bij het saneren of beheersen van een bodemverontreiniging.

De provincie Overijssel en vijf grote gemeenten in Overijssel (Almelo, Deventer, Enschede, Hengelo en Zwolle) zijn in het kader van de Wet bodembescherming (Wbb) aangewezen als de instanties die toezien op het saneren van verontreinigde bodem en het voorkomen van nieuwe bodemverontreiniging (bevoegd gezag Wetbodembescherming). Zij sturen de bodemsaneringsoperatie en voeren zelf bodemsaneringen uit en beoordelen plannen en saneringen die door anderen (bedrijven, particulieren en gemeenten) worden uitgevoerd. Hierbij kan de provincie juridische en financiële instrumenten inzetten. In dit kader worden bodemgegevens verzameld in het bodeminformatiesysteem (BIS) van de provincie.

In deze rapportage treft u gegevens aan die afkomstig zijn uit het BIS van de provincie Overijssel. Hiermee krijgt u een indruk van de aan- of afwezigheid van gegevens over mogelijke bodemverontreiniging in het geselecteerde gebied.

De provincie is bevoegd gezag met betrekking tot ernstige bodemverontreiniging. Gemeenten zijn bevoegd voor wat betreft de niet ernstige bodemverontreiniging. Vaak werken gemeenten met hetzelfde BIS en zijn de gegevens opgenomen in de rapportage. Welke gemeenten dat zijn kunt u vinden op: <https://www.overijssel.nl/thema's/bodem/gemeenten/>.

Indien er bij de in deze rapportage vermelde locaties ook documenten met links zijn vermeld kunnen deze documenten vanuit deze rapportage gedownload worden. Deze documenten zijn zo zorgvuldig mogelijk geautomatiseerd geanonimiseerd. Desondanks kan het voorkomen dat deze documenten toch nog persoonsgegevens bevatten. Op verzoek zullen wij deze gegevens alsnog uit het document verwijderen.

Als u vragen heeft over de in dit rapport vermelde gegevens of melding wilt maken van niet goed geanonimiseerde documenten dan kunt u contact opnemen met de provincie Overijssel via email [postbus@overijssel.nl](mailto:postbus@overijssel.nl) of telefonisch 038 499 8899 menukeuze 2.

**Binnen het aangegeven zoekgebied is geen informatie aangetroffen.**





## Disclaimer

De bodeminformatie die je in deze rapportage aantreft is met zorg door gemeenten of de provincie in het bodeminformatiesysteem ingevoerd. Toch kan het voorkomen dat informatie is verouderd, onvolledig is of onjuistheden bevat. De provincie Overijssel is niet aansprakelijk voor enigerlei schade die het directe of indirecte gevolg is van of in verband staat met het gebruik van deze informatie. Het ontbreken van gegevens in het BIS of deze rapportage wil niet zeggen dat er geen bodemverontreiniging op een perceel of in een gebied aanwezig is.

Indien er bij de in deze rapportage vermelde locaties ook documenten met links zijn vermeld kunnen deze documenten vanuit deze rapportage gedownload worden. Deze documenten zijn zo zorgvuldig mogelijk geautomatiseerd geanonimiseerd. Desondanks kan het voorkomen dat deze documenten toch nog persoonsgegevens bevatten. Op verzoek zullen wij deze gegevens alsnog uit het document verwijderen.

Indien je fouten of onvolkomenheden in de rapportage aantreft kun je ons helpen door deze te mailen naar [postbus@overijssel.nl](mailto:postbus@overijssel.nl)

## Toelichting

Samenstelling van bodeminformatie in het bodeminformatiesysteem (BIS)

Verontreinigende activiteiten (HBB) Dat verontreinigende stoffen toch in de bodem terecht komen is vaak het gevolg van bedrijfsactiviteiten. Maar er kan ook sprake zijn van bodemverontreiniging door bijvoorbeeld het ophogen van terreinen voor het bouwrijp maken, het lekken van een brandstoftank of een ongeval. Op basis van (archieff)onderzoek zijn potentiële verontreinigingen op basis van (voormalige)bedrijfsactiviteiten (UBI's) en de bekende bodemverontreinigingen in beeld gebracht, het zgn. landsdekkend beeld (LDB, 2004). De potentiële verontreinigingen vormen het zgn. HistorischBodemBestand (HBB). Deze gegevens vormen de basis voor de werkvoorraad van de provincie. Afhankelijk van de score van de UBI behoort een locatie tot de werkvoorraad (potentiële)bodemverontreiniging die voor 2030 gesaneerd danwel beheerst moet zijn of de spoedeisende werkvoorraad die voor 2015 gesaneerd danwel beheerst moet zijn. Ook voor het bewaken van de voortgang van de bodemsaneringsoperatie van de locaties waar de provincie bevoegd gezag is en de eigen werkprocessen maakt de provincie gebruik van het BIS.

### Het Wbb-traject / vervolg Wbb

(potentiële)bodemverontreinigingslocaties doorlopen een zgn. Wbb-traject van onderzoek en sanering totdat de locatie niet meer tot de werkvoorraad van de provincie behoort. De locatie is dan voldoende onderzocht of gesaneerd. Indien op de locatie na sanering nog een restverontreiniging achterblijft (bijv. indien een verontreiniging wordt afgedekt met een verharding of leeflaag) dan is sprake van nazorg. Nazorgmaatregelen worden vastgelegd en gecontroleerd. In dit rapport wordt per locatie aangegeven in welke fase van het Wbb-traject een locatie zich bevindt (Vervolg Wbb-traject):

**Wbb traject starten (Wbb-vervolg=Uitvoeren historisch onderzoek)**

De locatie behoort op basis van vooronderzoek of vanuit het HBB tot de werkvoorraad van de provincie maar er is nog geen (historisch)onderzoek uitgevoerd. Op enig moment zal onderzoek plaats moeten vinden.

**Bodemonderzoek uitvoeren (Wbb-vervolg=Uitvoeren (aanvullend) OO, NO)**

Vooronderzoek of historisch onderzoek geeft aanleiding om bodemonderzoek te doen. Daarbij kan sprake zijn van verkennend of nader onderzoek.

**Saneringsonderzoek uitvoeren (Wbb-vervolg=Uitvoeren (aanvullend) SO)**

Op basis van nader onderzoek is bepaald dat gesaneerd moet worden. Het saneringsonderzoek is gericht op de inventarisatie van de mogelijke wijzen van sanering en zal uitmondend in een keuze van de wijze van sanering Verontreinigende activiteiten (HBB) Dat verontreinigende stoffen toch in de bodem terecht komen is vaak het gevolg van bedrijfsactiviteiten. Maar er kan ook sprake zijn van bodemverontreiniging door bijvoorbeeld het ophogen van terreinen voor het bouwrijp maken, het lekken van een brandstoftank of een ongeval. Op basis van (archieff)onderzoek zijn potentiële verontreinigingen op basis van (voormalige)bedrijfsactiviteiten (UBI's) en de bekende bodemverontreinigingen in beeld gebracht, het zgn. landsdekkend beeld (LDB, 2004). De potentiële verontreinigingen vormen het zgn. HistorischBodemBestand (HBB). Deze gegevens vormen de basis voor de werkvoorraad van de provincie. Afhankelijk van de score van de UBI behoort een locatie tot de werkvoorraad (potentiële)bodemverontreiniging die voor 2030 gesaneerd danwel beheerst moet zijn of de spoedeisende werkvoorraad die voor 2015 gesaneerd danwel beheerst moet zijn. Ook voor het bewaken van de voortgang van de bodemsaneringsoperatie van de locaties waar de provincie bevoegd gezag is en de eigen werkprocessen maakt de provincie gebruik van het BIS.

**Het Wbb-traject / vervolg Wbb**

(potentiële)bodemverontreinigingslocaties doorlopen een zgn. Wbb-traject van onderzoek en sanering totdat de locatie niet meer tot de werkvoorraad van de provincie behoort. De locatie is dan voldoende onderzocht of gesaneerd. Indien op de locatie na sanering nog een restverontreiniging achter blijft (bijv. indien een verontreiniging wordt afgedekt met een verharding of leeflaag) dan is sprake van nazorg. Nazorgmaatregelen worden vastgelegd en gecontroleerd. In dit rapport wordt per locatie aangegeven in welke fase van het Wbb-traject een locatie zich bevindt (Vervolg Wbb-traject):

**Wbb traject starten (Wbb-vervolg=Uitvoeren historisch onderzoek)**

De locatie behoort op basis van vooronderzoek of vanuit het HBB tot de werkvoorraad van de provincie maar er is nog geen (historisch)onderzoek uitgevoerd. Op enig moment zal onderzoek plaats moeten vinden.

**Bodemonderzoek uitvoeren (Wbb-vervolg=Uitvoeren (aanvullend) OO, NO)**

Vooronderzoek of historisch onderzoek geeft aanleiding om bodemonderzoek te doen. Daarbij kan sprake zijn van verkennend of nader onderzoek.

**Saneringsonderzoek uitvoeren (Wbb-vervolg=Uitvoeren (aanvullend) SO)**

Op basis van nader onderzoek is bepaald dat gesaneerd moet worden. Het saneringsonderzoek is gericht op de inventarisatie van de mogelijke wijzen van sanering en zal uitmondend in een keuze van de wijze van sanering

**Saneringsplan opstellen (Wbb-vervolg= Opstellen/uitvoeren (aanvullend) SP)**

Als op is vastgesteld dan sanering moet worden uitgevoerd dient een saneringsplan opgesteld te worden. Het saneringsplan wordt door het bevoegd gezag beschikt. In de beschikking op het saneringsplan kan het bevoegd gezag nadere eisen stellen aan de sanering. De saneerder voert de sanering uit overeenkomstig het door het bevoegd gezag goedgekeurde saneringsplan en de voorschriften die zij aan de instemming hebben verbonden.

**Sanering en/of evaluatie uitvoeren (Wbb-vervolg=start sanering of uitvoeren (aanvullende) evaluatie)**

Als het bevoegd gezag heeft ingestemd met het saneringsplan kan de sanering worden uitgevoerd. Na afronding van de sanering stelt de saneerder een evaluatierapport op. Op basis van het evaluatierapport zal het bevoegd gezag beoordelen of een sanering voldoende is uitgevoerd. Voldoende gesaneerde locatie behoren daarmee niet meer tot de werkvoorraad van de provincie.

**Zorgmaatregelen uitvoeren (Wbb-vervolg=uitvoeren tijdelijke beveiliging, actieve nazorg, monitoring en registratie restverontreiniging)**

Na sanering kan sprake zijn van restverontreiniging (bijv. indien sprake is van een afdeklaag als saneringsmaatregel). Deze maatregelen kunnen bestaan uit beperkingen in het gebruik van de locatie of het voorkomen blootstelling aan of

**verspreiding van de restverontreiniging. Gesaneerd (Wbb-vervolg=voldoende gesaneerd)**

Indien een sanering is uitgevoerd wordt doo het bevoegd gezag het evaluatierapport beoordeeld. Indien met een beschikking wordt ingestemd met de uitgevoerde sanering (aan de saneringsdoelstelling is voldaan) behoort de locatie niet meer tot de werkvoorraad van de provincie. Wel kan nog sprake zijn van nazorg zoals bijvoorbeeld het in stand houden van een afdeklaag of het verplicht melden van gewijzigd gebruik.

**Geen werkvoorraad (meer) (Wbb-vervolg=voldoende onderzocht of leeg)**

De locatie behoort op basis van de UBI score niet tot de werkvoorraad of is voldoende onderzocht of er is geen aanleiding tot onderzoek maar wel bodeminformatie beschikbaar.

Toelichting op de gerapporteerde informatie

### Locatie

Algemene gegevens waaronder de locatie in het BIS bekend is. Daarnaast wordt aangegeven of de locatie betrekking heeft op een verontreiniging die na 1 januari 1987 is ontstaan (een zorgplicht geval dat onmiddellijk ongedaan gemaakt moet worden/zijn).

### Status

In de wet bodembescherming wordt onderscheid gemaakt tussen ernstige en niet ernstige verontreinigingen. Op basis daarvan wordt bepaald of een locatie door het bevoegd gezag wordt opgepakt. Voordat het bevoegd gezag hierover in een beschikking een uitspraak doet wordt de beoordeling op basis van historisch- en/of verkennend onderzoek vastgelegd (beoordeling). Indien er een uitspraak is van het bevoegd gezag dan wordt dat vermeld bij het veld 'Beschikking'.

### Sanering

In een saneringsplan wordt aangegeven hoe de sanering wordt uitgevoerd. Dit kan in fasen gebeuren of in delen van de verontreiniging. Indien het bevoegd gezag een termijn heeft afgegeven voor het starten van de sanering dan wordt dat hier vermeld. Door het beoordelen van een evaluatierapport van de sanering wordt tevens de einddatum van de sanering bepaald.

### Uitgevoerde onderzoeken

Een lijst van rapporten die betrekking hebben op de locatie. Deze rapporten worden in het geval van ernstige verontreiniging beoordeeld door het bevoegd gezag Wbb (provincie). Door uitwisseling van gegevens met gemeenten worden ook rapporten vermeld die in het bezit zijn van de betreffende gemeente maar die niet bij de provincie aanwezig zijn.

### (mogelijk) Verontreinigende activiteiten

Dit is een overzicht van potentieel verontreinigende (bedrijfs)activiteiten die op de locatie (mogelijk) zijn uitgevoerd, worden vermoed (HBB) en/of zijn onderzocht. Met 'vervallen' wordt aangegeven of een activiteit werkelijk op de locatie heeft plaatsgevonden. Met 'Benoemd' wordt aangegeven of deze activiteit ook in de bodemonderzoeken zijn benoemd. Vervolgens wordt aangegeven of er een verontreiniging veroorzaakt door deze activiteit aanwezig is.

### Geconstateerde Verontreinigingen

Indien verontreinigingen in de grond of het grondwater zijn aangetroffen wordt in deze tabel aangegeven in welke mate overschrijding van de normen heeft plaatsgevonden. Tevens wordt vermeld welke omvang de verontreiniging heeft en op welke diepte deze zit.

### Besluiten

Op basis van de aangeleverde rapporten doet het bevoegd gezag uitspraak over de mate van verontreiniging (ernst), de spoedeisendheid van saneren (spoed), te nemen maatregelen voor, na en

tijdens sanering, saneringsplannen en de uitvoering van de sanering (evaluatie). In dit overzicht worden de door de provincie genomen besluiten vermeld.

*Saneringscontouren*

Indien sprake is van sanering in delen of fasen dan worden meerdere contouren vermeld. Per fase of deel wordt aangegeven welke saneringsvariant voor de boven- of ondergrond uiteindelijk is uitgevoerd.

*Zorgmaatregelen*

Indien na sanering nog verontreiniging is achtergebleven zullen maatregelen worden genomen om blootstelling aan of verspreiding van de restverontreiniging te voorkomen. Deze maatregelen worden in het BIS geregistreerd. Het bevoegd gezag houdt toezicht op het in stand houden van deze maatregelen.

[Show the Debugger Trace Report](#)

# dg Doosje

Omgevingsrapportage

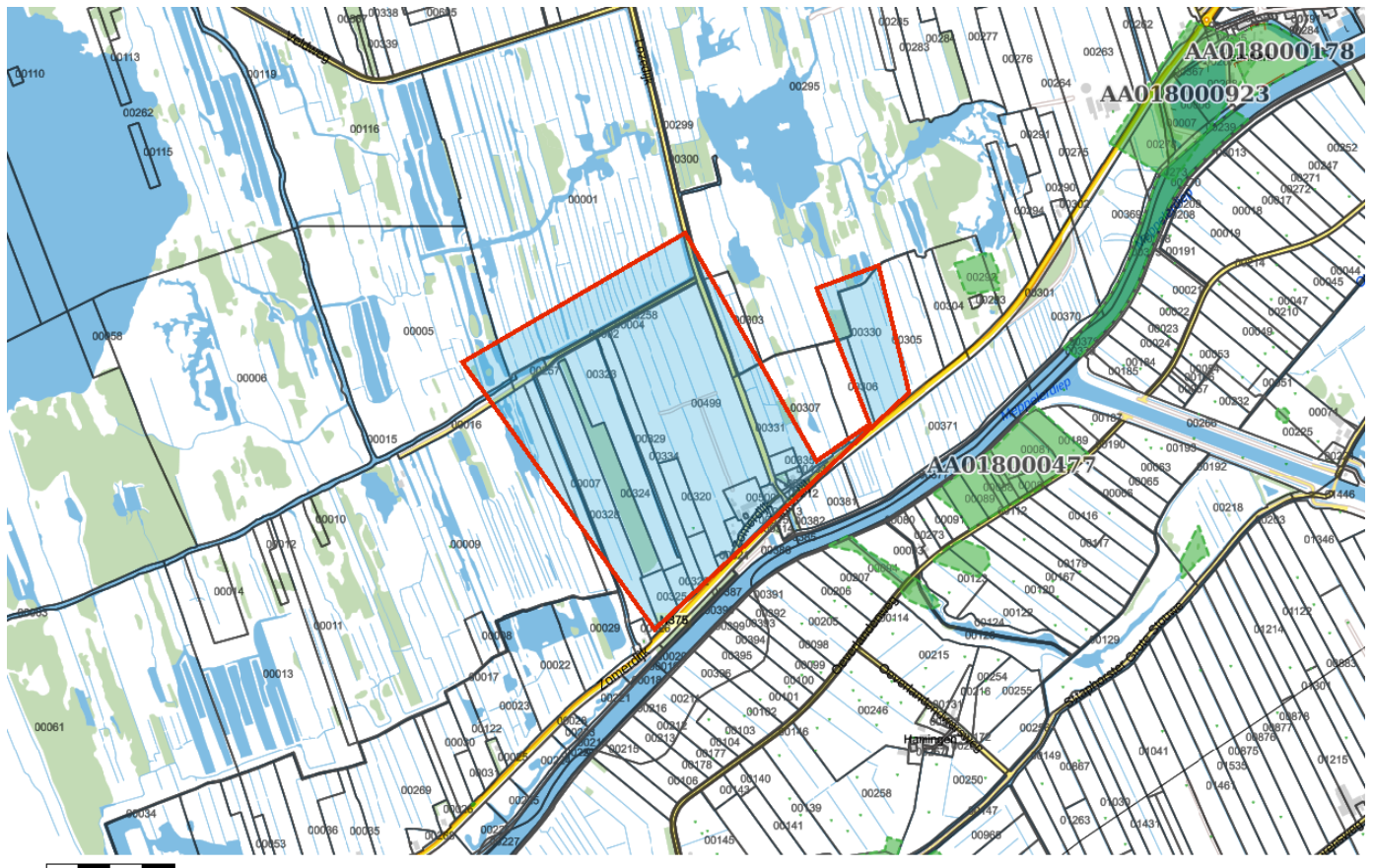

**Bodem**

 Locaties

**Ondergrond**

 Kadastraal perceel

 topografie

 Selectie

## Inhoudsopgave

Voorblad  
Inhoudsopgave  
Inleiding  
Zomerdijk 0  
Kaarten  
Disclaimer  
Toelichting



## Inleiding

Indien er stoffen in de bodem voorkomen die van nature niet in de bodem zitten is sprake van bodemverontreiniging. De provincie Overijssel speelt een rol bij het saneren of beheersen van een bodemverontreiniging.

De provincie Overijssel en vijf grote gemeenten in Overijssel (Almelo, Deventer, Enschede, Hengelo en Zwolle) zijn in het kader van de Wet bodembescherming (Wbb) aangewezen als de instanties die toezien op het saneren van verontreinigde bodem en het voorkomen van nieuwe bodemverontreiniging (bevoegd gezag Wetbodembescherming). Zij sturen de bodemsaneringsoperatie en voeren zelf bodemsaneringen uit en beoordelen plannen en saneringen die door anderen (bedrijven, particulieren en gemeenten) worden uitgevoerd. Hierbij kan de provincie juridische en financiële instrumenten inzetten. In dit kader worden bodemgegevens verzameld in het bodeminformatiesysteem (BIS) van de provincie.

In deze rapportage treft u gegevens aan die afkomstig zijn uit het BIS van de provincie Overijssel. Hiermee krijgt u een indruk van de aan- of afwezigheid van gegevens over mogelijke bodemverontreiniging in het geselecteerde gebied.

De provincie is bevoegd gezag met betrekking tot ernstige bodemverontreiniging. Gemeenten zijn bevoegd voor wat betreft de niet ernstige bodemverontreiniging. Vaak werken gemeenten met hetzelfde BIS en zijn de gegevens opgenomen in de rapportage. Welke gemeenten dat zijn kunt u vinden op: <https://www.overijssel.nl/thema/s/bodem/gemeenten/>.

Indien er bij de in deze rapportage vermelde locaties ook documenten met links zijn vermeld kunnen deze documenten vanuit deze rapportage gedownload worden. Deze documenten zijn zo zorgvuldig mogelijk geautomatiseerd geanonimiseerd. Desondanks kan het voorkomen dat deze documenten toch nog persoonsgegevens bevatten. Op verzoek zullen wij deze gegevens alsnog uit het document verwijderen.

Als u vragen heeft over de in dit rapport vermelde gegevens of melding wilt maken van niet goed geanonimiseerde documenten dan kunt u contact opnemen met de provincie Overijssel via email [postbus@overijssel.nl](mailto:postbus@overijssel.nl) of telefonisch 038 499 8899 menukeuze 2.

## Locatie: Zomerdijk 0

### Locatie

<b>Adres</b>	Zomerdijk 0 7946LZ WANNEPERVEEN
<b>Locatiecode</b>	AA018100731
<b>Locatiennaam</b>	Zomerdijk 0
<b>Plaats</b>	Steenwijkerland
<b>Locatiecode bevoegd gezag WBB</b>	OV018100731

### Status

<b>Vervolg WBB</b>	Voldoende onderzocht	<b>Beoordeling</b>	
<b>Status rapporten</b>		<b>Beschikking</b>	
<b>Status besluiten</b>		<b>Status asbest</b>	
<b>Is van voor 1987</b>	Ja		

### Uitgevoerde onderzoeken

Geen gegevens beschikbaar

### Beschikbare documenten per onderzoek

Geen gegevens beschikbaar

### Verontreinigende activiteiten

Activiteit	Start	Einde	Vervallen	Benoemd	Verontreinigd	Spoed	Voldoende onderzocht
stortplaats huishoudelijk afval op land	1964	1965	Nee		Onbekend	Nee	Onbekend

### Geconstateerde verontreinigingen

Geen gegevens beschikbaar

### Beschikbare documenten

[guluvkms.pdf](#)

[p3s0zqcq.pdf](#)

[vmgn4dlt.pdf](#)

[bk14vm1f.pdf](#)

[xlnkdmv1.pdf](#)

### Besluiten

Geen gegevens beschikbaar

### Sanering

Geen gegevens beschikbaar

### Saneringscontouren

Geen gegevens beschikbaar

### Zorgmaatregelen

Geen gegevens beschikbaar

[Show the Debugger Trace Report](#)



## Disclaimer

De bodeminformatie die je in deze rapportage aantreft is met zorg door gemeenten of de provincie in het bodeminformatiesysteem ingevoerd. Toch kan het voorkomen dat informatie is verouderd, onvolledig is of onjuistheden bevat. De provincie Overijssel is niet aansprakelijk voor enigerlei schade die het directe of indirecte gevolg is van of in verband staat met het gebruik van deze informatie. Het ontbreken van gegevens in het BIS of deze rapportage wil niet zeggen dat er geen bodemverontreiniging op een perceel of in een gebied aanwezig is.

Indien er bij de in deze rapportage vermelde locaties ook documenten met links zijn vermeld kunnen deze documenten vanuit deze rapportage gedownload worden. Deze documenten zijn zo zorgvuldig mogelijk geautomatiseerd geanonimiseerd. Desondanks kan het voorkomen dat deze documenten toch nog persoonsgegevens bevatten. Op verzoek zullen wij deze gegevens alsnog uit het document verwijderen.

Indien je fouten of onvolkomenheden in de rapportage aantreft kun je ons helpen door deze te mailen naar [postbus@overijssel.nl](mailto:postbus@overijssel.nl)

## Toelichting

Samenstelling van bodeminformatie in het bodeminformatiesysteem (BIS)

Verontreinigende activiteiten (HBB) Dat verontreinigende stoffen toch in de bodem terecht komen is vaak het gevolg van bedrijfsactiviteiten. Maar er kan ook sprake zijn van bodemverontreiniging door bijvoorbeeld het ophogen van terreinen voor het bouwrijp maken, het lekken van een brandstoftank of een ongeval. Op basis van (archieff)onderzoek zijn potentiële verontreinigingen op basis van (voormalige)bedrijfsactiviteiten (UBI's) en de bekende bodemverontreinigingen in beeld gebracht, het zgn. landsdekkend beeld (LDB, 2004). De potentiële verontreinigingen vormen het zgn. HistorischBodemBestand (HBB). Deze gegevens vormen de basis voor de werkvoorraad van de provincie. Afhankelijk van de score van de UBI behoort een locatie tot de werkvoorraad (potentiële)bodemverontreiniging die voor 2030 gesaneerd danwel beheerst moet zijn of de spoedeisende werkvoorraad die voor 2015 gesaneerd danwel beheerst moet zijn. Ook voor het bewaken van de voortgang van de bodemsaneringsoperatie van de locaties waar de provincie bevoegd gezag is en de eigen werkprocessen maakt de provincie gebruik van het BIS.

### Het Wbb-traject / vervolg Wbb

(potentiële)bodemverontreinigingslocaties doorlopen een zgn. Wbb-traject van onderzoek en sanering totdat de locatie niet meer tot de werkvoorraad van de provincie behoort. De locatie is dan voldoende onderzocht of gesaneerd. Indien op de locatie na sanering nog een restverontreiniging achterblijft (bijv. indien een verontreiniging wordt afgedekt met een verharding of leeflaag) dan is sprake van nazorg. Nazorgmaatregelen worden vastgelegd en gecontroleerd. In dit rapport wordt per locatie aangegeven in welke fase van het Wbb-traject een locatie zich bevindt (Vervolg Wbb-traject):

**Wbb traject starten (Wbb-vervolg=Uitvoeren historisch onderzoek)**

De locatie behoort op basis van vooronderzoek of vanuit het HBB tot de werkvoorraad van de provincie maar er is nog geen (historisch)onderzoek uitgevoerd. Op enig moment zal onderzoek plaats moeten vinden.

**Bodemonderzoek uitvoeren (Wbb-vervolg=Uitvoeren (aanvullend) OO, NO)**

Vooronderzoek of historisch onderzoek geeft aanleiding om bodemonderzoek te doen. Daarbij kan sprake zijn van verkennend of nader onderzoek.

**Saneringsonderzoek uitvoeren (Wbb-vervolg=Uitvoeren (aanvullend) SO)**

Op basis van nader onderzoek is bepaald dat gesaneerd moet worden. Het saneringsonderzoek is gericht op de inventarisatie van de mogelijke wijzen van sanering en zal uitmondend in een keuze van de wijze van sanering Verontreinigende activiteiten (HBB) Dat verontreinigende stoffen toch in de bodem terecht komen is vaak het gevolg van bedrijfsactiviteiten. Maar er kan ook sprake zijn van bodemverontreiniging door bijvoorbeeld het ophogen van terreinen voor het bouwrijp maken, het lekken van een brandstoftank of een ongeval. Op basis van (archieff)onderzoek zijn potentiële verontreinigingen op basis van (voormalige)bedrijfsactiviteiten (UBI's) en de bekende bodemverontreinigingen in beeld gebracht, het zgn. landsdekkend beeld (LDB, 2004). De potentiële verontreinigingen vormen het zgn. HistorischBodemBestand (HBB). Deze gegevens vormen de basis voor de werkvoorraad van de provincie. Afhankelijk van de score van de UBI behoort een locatie tot de werkvoorraad (potentiële)bodemverontreiniging die voor 2030 gesaneerd danwel beheerst moet zijn of de spoedeisende werkvoorraad die voor 2015 gesaneerd danwel beheerst moet zijn. Ook voor het bewaken van de voortgang van de bodemsaneringsoperatie van de locaties waar de provincie bevoegd gezag is en de eigen werkprocessen maakt de provincie gebruik van het BIS.

**Het Wbb-traject / vervolg Wbb**

(potentiële)bodemverontreinigingslocaties doorlopen een zgn. Wbb-traject van onderzoek en sanering totdat de locatie niet meer tot de werkvoorraad van de provincie behoort. De locatie is dan voldoende onderzocht of gesaneerd. Indien op de locatie na sanering nog een restverontreiniging achter blijft (bijv. indien een verontreiniging wordt afgedekt met een verharding of leeflaag) dan is sprake van nazorg. Nazorgmaatregelen worden vastgelegd en gecontroleerd. In dit rapport wordt per locatie aangegeven in welke fase van het Wbb-traject een locatie zich bevindt (Vervolg Wbb-traject):

**Wbb traject starten (Wbb-vervolg=Uitvoeren historisch onderzoek)**

De locatie behoort op basis van vooronderzoek of vanuit het HBB tot de werkvoorraad van de provincie maar er is nog geen (historisch)onderzoek uitgevoerd. Op enig moment zal onderzoek plaats moeten vinden.

**Bodemonderzoek uitvoeren (Wbb-vervolg=Uitvoeren (aanvullend) OO, NO)**

Vooronderzoek of historisch onderzoek geeft aanleiding om bodemonderzoek te doen. Daarbij kan sprake zijn van verkennend of nader onderzoek.

**Saneringsonderzoek uitvoeren (Wbb-vervolg=Uitvoeren (aanvullend) SO)**

Op basis van nader onderzoek is bepaald dat gesaneerd moet worden. Het saneringsonderzoek is gericht op de inventarisatie van de mogelijke wijzen van sanering en zal uitmondend in een keuze van de wijze van sanering

**Saneringsplan opstellen (Wbb-vervolg= Opstellen/uitvoeren (aanvullend) SP)**

Als op is vastgesteld dan sanering moet worden uitgevoerd dient een saneringsplan opgesteld te worden. Het saneringsplan wordt door het bevoegd gezag beschikt. In de beschikking op het saneringsplan kan het bevoegd gezag nadere eisen stellen aan de sanering. De saneerder voert de sanering uit overeenkomstig het door het bevoegd gezag goedgekeurde saneringsplan en de voorschriften die zij aan de instemming hebben verbonden.

**Sanering en/of evaluatie uitvoeren (Wbb-vervolg=start sanering of uitvoeren (aanvullende) evaluatie)**

Als het bevoegd gezag heeft ingestemd met het saneringsplan kan de sanering worden uitgevoerd. Na afronding van de sanering stelt de saneerder een evaluatierapport op. Op basis van het evaluatierapport zal het bevoegd gezag beoordelen of een sanering voldoende is uitgevoerd. Voldoende gesaneerde locatie behoren daarmee niet meer tot de werkvoorraad van de provincie.

**Zorgmaatregelen uitvoeren (Wbb-vervolg=uitvoeren tijdelijke beveiliging, actieve nazorg, monitoring en registratie restverontreiniging)**

Na sanering kan sprake zijn van restverontreiniging (bijv. indien sprake is van een afdeklaag als saneringsmaatregel). Deze maatregelen kunnen bestaan uit beperkingen in het gebruik van de locatie of het voorkomen blootstelling aan of

**verspreiding van de restverontreiniging. Gesaneerd (Wbb-vervolg=voldoende gesaneerd)**

Indien een sanering is uitgevoerd wordt doo het bevoegd gezag het evaluatierapport beoordeeld. Indien met een beschikking wordt ingestemd met de uitgevoerde sanering (aan de saneringsdoelstelling is voldaan) behoort de locatie niet meer tot de werkvoorraad van de provincie. Wel kan nog sprake zijn van nazorg zoals bijvoorbeeld het in stand houden van een afdeklaag of het verplicht melden van gewijzigd gebruik.

**Geen werkvoorraad (meer) (Wbb-vervolg=voldoende onderzocht of leeg)**

De locatie behoort op basis van de UBI score niet tot de werkvoorraad of is voldoende onderzocht of er is geen aanleiding tot onderzoek maar wel bodeminformatie beschikbaar.

Toelichting op de gerapporteerde informatie

#### Locatie

Algemene gegevens waaronder de locatie in het BIS bekend is. Daarnaast wordt aangegeven of de locatie betrekking heeft op een verontreiniging die na 1 januari 1987 is ontstaan (een zorgplicht geval dat onmiddellijk ongedaan gemaakt moet worden/zijn).

#### Status

In de wet bodembescherming wordt onderscheid gemaakt tussen ernstige en niet ernstige verontreinigingen. Op basis daarvan wordt bepaald of een locatie door het bevoegd gezag wordt opgepakt. Voordat het bevoegd gezag hierover in een beschikking een uitspraak doet wordt de beoordeling op basis van historisch- en/of verkennend onderzoek vastgelegd (beoordeling). Indien er een uitspraak is van het bevoegd gezag dan wordt dat vermeld bij het veld 'Beschikking'.

#### Sanering

In een saneringsplan wordt aangegeven hoe de sanering wordt uitgevoerd. Dit kan in fasen gebeuren of in delen van de verontreiniging. Indien het bevoegd gezag een termijn heeft afgegeven voor het starten van de sanering dan wordt dat hier vermeld. Door het beoordelen van een evaluatierapport van de sanering wordt tevens de einddatum van de sanering bepaald.

#### Uitgevoerde onderzoeken

Een lijst van rapporten die betrekking hebben op de locatie. Deze rapporten worden in het geval van ernstige verontreiniging beoordeeld door het bevoegd gezag Wbb (provincie). Door uitwisseling van gegevens met gemeenten worden ook rapporten vermeld die in het bezit zijn van de betreffende gemeente maar die niet bij de provincie aanwezig zijn.

#### (mogelijk) Verontreinigende activiteiten

Dit is een overzicht van potentieel verontreinigende (bedrijfs)activiteiten die op de locatie (mogelijk) zijn uitgevoerd, worden vermoed (HBB) en/of zijn onderzocht. Met 'vervallen' wordt aangegeven of een activiteit werkelijk op de locatie heeft plaatsgevonden. Met 'Benoemd' wordt aangegeven of deze activiteit ook in de bodemonderzoeken zijn benoemd. Vervolgens wordt aangegeven of er een verontreiniging veroorzaakt door deze activiteit aanwezig is.

#### Geconstateerde Verontreinigingen

Indien verontreinigingen in de grond of het grondwater zijn aangetroffen wordt in deze tabel aangegeven in welke mate overschrijding van de normen heeft plaatsgevonden. Tevens wordt vermeld welke omvang de verontreiniging heeft en op welke diepte deze zit.

#### Besluiten

Op basis van de aangeleverde rapporten doet het bevoegd gezag uitspraak over de mate van verontreiniging (ernst), de spoedeisendheid van saneren (spoed), te nemen maatregelen voor, na en

tijdens sanering, saneringsplannen en de uitvoering van de sanering (evaluatie). In dit overzicht worden de door de provincie genomen besluiten vermeld.

*Saneringscontouren*

Indien sprake is van sanering in delen of fasen dan worden meerdere contouren vermeld. Per fase of deel wordt aangegeven welke saneringsvariant voor de boven- of ondergrond uiteindelijk is uitgevoerd.

*Zorgmaatregelen*

Indien na sanering nog verontreiniging is achtergebleven zullen maatregelen worden genomen om blootstelling aan of verspreiding van de restverontreiniging te voorkomen. Deze maatregelen worden in het BIS geregistreerd. Het bevoegd gezag houdt toezicht op het in stand houden van deze maatregelen.

[Show the Debugger Trace Report](#)



# dg 6 polder Giethoorn

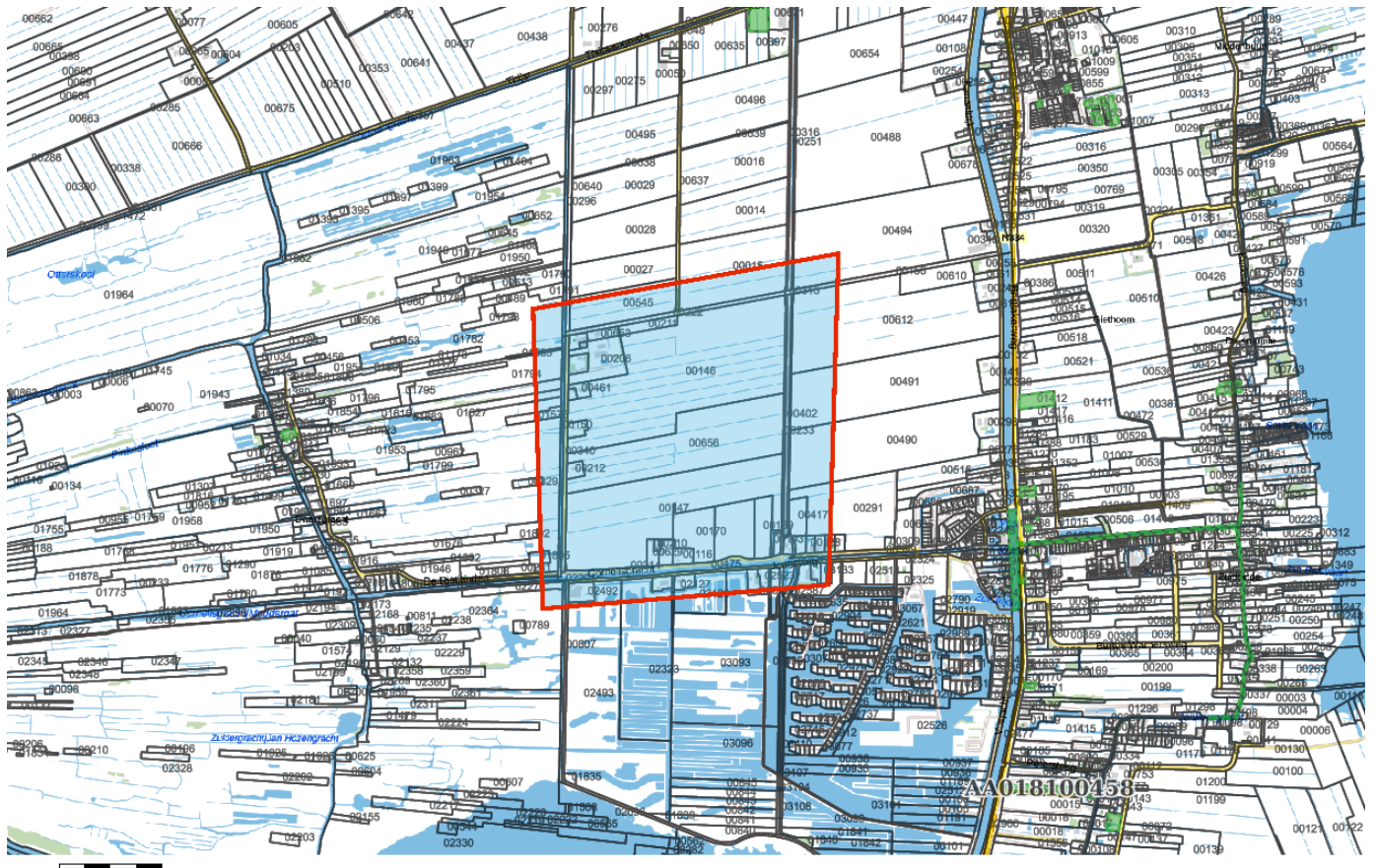

## Omgevingsrapportage



### Bodem

- Locaties

### Ondergrond

-  Kadastraal perceel
-  topografie
- Selectie

## Inhoudsopgave

Voorblad  
Inhoudsopgave  
Inleiding  
Jonenweg 11  
Jonenweg 7A te Giethoorn  
Cornelisgracht 44 te Giethoorn  
Kaarten  
Disclaimer  
Toelichting

## Inleiding

Indien er stoffen in de bodem voorkomen die van nature niet in de bodem zitten is sprake van bodemverontreiniging. De provincie Overijssel speelt een rol bij het saneren of beheersen van een bodemverontreiniging.

De provincie Overijssel en vijf grote gemeenten in Overijssel (Almelo, Deventer, Enschede, Hengelo en Zwolle) zijn in het kader van de Wet bodembescherming (Wbb) aangewezen als de instanties die toezien op het saneren van verontreinigde bodem en het voorkomen van nieuwe bodemverontreiniging (bevoegd gezag Wetbodembescherming). Zij sturen de bodemsaneringsoperatie en voeren zelf bodemsaneringen uit en beoordelen plannen en saneringen die door anderen (bedrijven, particulieren en gemeenten) worden uitgevoerd. Hierbij kan de provincie juridische en financiële instrumenten inzetten. In dit kader worden bodemgegevens verzameld in het bodeminformatiesysteem (BIS) van de provincie.

In deze rapportage treft u gegevens aan die afkomstig zijn uit het BIS van de provincie Overijssel. Hiermee krijgt u een indruk van de aan- of afwezigheid van gegevens over mogelijke bodemverontreiniging in het geselecteerde gebied.

De provincie is bevoegd gezag met betrekking tot ernstige bodemverontreiniging. Gemeenten zijn bevoegd voor wat betreft de niet ernstige bodemverontreiniging. Vaak werken gemeenten met hetzelfde BIS en zijn de gegevens opgenomen in de rapportage. Welke gemeenten dat zijn kunt u vinden op: <https://www.overijssel.nl/thema's/bodem/gemeenten/>.

Indien er bij de in deze rapportage vermelde locaties ook documenten met links zijn vermeld kunnen deze documenten vanuit deze rapportage gedownload worden. Deze documenten zijn zo zorgvuldig mogelijk geautomatiseerd geanonimiseerd. Desondanks kan het voorkomen dat deze documenten toch nog persoonsgegevens bevatten. Op verzoek zullen wij deze gegevens alsnog uit het document verwijderen.

Als u vragen heeft over de in dit rapport vermelde gegevens of melding wilt maken van niet goed geanonimiseerde documenten dan kunt u contact opnemen met de provincie Overijssel via email [postbus@overijssel.nl](mailto:postbus@overijssel.nl) of telefonisch 038 499 8899 menukeuze 2.

## Locatie: Jonenweg 11

### Locatie

<b>Adres</b>	Jonenweg 11 8355CN GIETHOORN
<b>Locatiecode</b>	AA170807758
<b>Locatiennaam</b>	Jonenweg 11
<b>Plaats</b>	Steenwijkerland
<b>Locatiecode bevoegd gezag WBB</b>	OV170807758

### Status

<b>Vervolg WBB</b>	Uitvoeren historisch onderzoek	<b>Beoordeling</b>	Potentieel Ernstig
<b>Status rapporten</b>		<b>Beschikking</b>	
<b>Status besluiten</b>		<b>Status asbest</b>	
<b>Is van voor 1987</b>	Ja		

### Uitgevoerde onderzoeken

Geen gegevens beschikbaar

### Beschikbare documenten per onderzoek

Geen gegevens beschikbaar

### Verontreinigende activiteiten

Activiteit	Start	Einde	Vervallen	Benoemd	Verontreinigd	Spoed	Voldoende onderzocht
dieseltank (ondergronds)	9999	9999	Nee		Onbekend	Nee	Onbekend

### Geconstateerde verontreinigingen

Geen gegevens beschikbaar

### Beschikbare documenten

Geen gegevens beschikbaar

### Besluiten

Geen gegevens beschikbaar

### Sanering

Geen gegevens beschikbaar

### Saneringscontouren

Geen gegevens beschikbaar

### Zorgmaatregelen

Geen gegevens beschikbaar

[Show the Debugger Trace Report](#)

## Locatie: Jonenweg 7A te Giethoorn

### Locatie

<b>Adres</b>	Jonenweg 7A 8355CN Giethoorn
<b>Locatiecode</b>	AA170808418
<b>Locatiennaam</b>	Jonenweg 7A te Giethoorn
<b>Plaats</b>	Steenwijkerland
<b>Locatiecode bevoegd gezag WBB</b>	OV170808418

### Status

<b>Vervolg WBB</b>		<b>Beoordeling</b>	
<b>Status rapporten</b>	Verkennd onderzoek NEN 5740	<b>Beschikking</b>	
<b>Status besluiten</b>		<b>Status asbest</b>	
<b>Is van voor 1987</b>			

### Uitgevoerde onderzoeken

Datum	Type	Naam	Auteur	Referentie	Archief	Conclusie overheid
01-01-1000	Verkennd onderzoek NEN 5740	Jonenweg 7A te Giethoorn	NIBAG B.V.			

### Beschikbare documenten per onderzoek

Geen gegevens beschikbaar

### Verontreinigende activiteiten

Geen gegevens beschikbaar

### Geconstateerde verontreinigingen

Geen gegevens beschikbaar

### Beschikbare documenten

Geen gegevens beschikbaar

### Besluiten

Geen gegevens beschikbaar

### Sanering

Geen gegevens beschikbaar

### Saneringscontouren

Geen gegevens beschikbaar

### Zorgmaatregelen

Geen gegevens beschikbaar

[Show the Debugger Trace Report](#)



## Locatie: Cornelisgracht 44 te Giethoorn

### Locatie

<b>Adres</b>	Cornelisgracht 44 8355CH Giethoorn
<b>Locatiecode</b>	AA170808928
<b>Locatiennaam</b>	Cornelisgracht 44 te Giethoorn
<b>Plaats</b>	Steenwijkerland
<b>Locatiecode bevoegd gezag WBB</b>	OV170808928

### Status

<b>Vervolg WBB</b>		<b>Beoordeling</b>	
<b>Status rapporten</b>	Verkennd onderzoek NEN 5740	<b>Beschikking</b>	
<b>Status besluiten</b>		<b>Status asbest</b>	
<b>Is van voor 1987</b>			

### Uitgevoerde onderzoeken

Datum	Type	Naam	Auteur	Referentie	Archief	Conclusie overheid
14-01-2013	Verkennd onderzoek NEN 5740	Cornelisgracht 44 te Giethoorn	Grondslag BV			

### Beschikbare documenten per onderzoek

Geen gegevens beschikbaar

### Verontreinigende activiteiten

Geen gegevens beschikbaar

### Geconstateerde verontreinigingen

Geen gegevens beschikbaar

### Beschikbare documenten

Geen gegevens beschikbaar

### Besluiten

Geen gegevens beschikbaar

### Sanering

Geen gegevens beschikbaar

### Saneringscontouren

Geen gegevens beschikbaar

### Zorgmaatregelen

Geen gegevens beschikbaar

[Show the Debugger Trace Report](#)



## Disclaimer

De bodeminformatie die je in deze rapportage aantreft is met zorg door gemeenten of de provincie in het bodeminformatiesysteem ingevoerd. Toch kan het voorkomen dat informatie is verouderd, onvolledig is of onjuistheden bevat. De provincie Overijssel is niet aansprakelijk voor enigerlei schade die het directe of indirecte gevolg is van of in verband staat met het gebruik van deze informatie. Het ontbreken van gegevens in het BIS of deze rapportage wil niet zeggen dat er geen bodemverontreiniging op een perceel of in een gebied aanwezig is.

Indien er bij de in deze rapportage vermelde locaties ook documenten met links zijn vermeld kunnen deze documenten vanuit deze rapportage gedownload worden. Deze documenten zijn zo zorgvuldig mogelijk geautomatiseerd geanonimiseerd. Desondanks kan het voorkomen dat deze documenten toch nog persoonsgegevens bevatten. Op verzoek zullen wij deze gegevens alsnog uit het document verwijderen.

Indien je fouten of onvolkomenheden in de rapportage aantreft kun je ons helpen door deze te mailen naar [postbus@overijssel.nl](mailto:postbus@overijssel.nl)

## Toelichting

Samenstelling van bodeminformatie in het bodeminformatiesysteem (BIS)

Verontreinigende activiteiten (HBB) Dat verontreinigende stoffen toch in de bodem terecht komen is vaak het gevolg van bedrijfsactiviteiten. Maar er kan ook sprake zijn van bodemverontreiniging door bijvoorbeeld het ophogen van terreinen voor het bouwrijp maken, het lekken van een brandstoftank of een ongeval. Op basis van (archieff)onderzoek zijn potentiële verontreinigingen op basis van (voormalige)bedrijfsactiviteiten (UBI's) en de bekende bodemverontreinigingen in beeld gebracht, het zgn. landsdekkend beeld (LDB, 2004). De potentiële verontreinigingen vormen het zgn. HistorischBodemBestand (HBB). Deze gegevens vormen de basis voor de werkvoorraad van de provincie. Afhankelijk van de score van de UBI behoort een locatie tot de werkvoorraad (potentiële)bodemverontreiniging die voor 2030 gesaneerd danwel beheerst moet zijn of de spoedeisende werkvoorraad die voor 2015 gesaneerd danwel beheerst moet zijn. Ook voor het bewaken van de voortgang van de bodemsaneringsoperatie van de locaties waar de provincie bevoegd gezag is en de eigen werkprocessen maakt de provincie gebruik van het BIS.

### Het Wbb-traject / vervolg Wbb

(potentiële)bodemverontreinigingslocaties doorlopen een zgn. Wbb-traject van onderzoek en sanering totdat de locatie niet meer tot de werkvoorraad van de provincie behoort. De locatie is dan voldoende onderzocht of gesaneerd. Indien op de locatie na sanering nog een restverontreiniging achterblijft (bijv. indien een verontreiniging wordt afgedekt met een verharding of leeflaag) dan is sprake van nazorg. Nazorgmaatregelen worden vastgelegd en gecontroleerd. In dit rapport wordt per locatie aangegeven in welke fase van het Wbb-traject een locatie zich bevindt (Vervolg Wbb-traject):

**Wbb traject starten (Wbb-vervolg=Uitvoeren historisch onderzoek)**

De locatie behoort op basis van vooronderzoek of vanuit het HBB tot de werkvoorraad van de provincie maar er is nog geen (historisch)onderzoek uitgevoerd. Op enig moment zal onderzoek plaats moeten vinden.

**Bodemonderzoek uitvoeren (Wbb-vervolg=Uitvoeren (aanvullend) OO, NO)**

Vooronderzoek of historisch onderzoek geeft aanleiding om bodemonderzoek te doen. Daarbij kan sprake zijn van verkennend of nader onderzoek.

**Saneringsonderzoek uitvoeren (Wbb-vervolg=Uitvoeren (aanvullend) SO)**

Op basis van nader onderzoek is bepaald dat gesaneerd moet worden. Het saneringsonderzoek is gericht op de inventarisatie van de mogelijke wijzen van sanering en zal uitmondend in een keuze van de wijze van sanering Verontreinigende activiteiten (HBB) Dat verontreinigende stoffen toch in de bodem terecht komen is vaak het gevolg van bedrijfsactiviteiten. Maar er kan ook sprake zijn van bodemverontreiniging door bijvoorbeeld het ophogen van terreinen voor het bouwrijp maken, het lekken van een brandstoftank of een ongeval. Op basis van (archieff)onderzoek zijn potentiële verontreinigingen op basis van (voormalige)bedrijfsactiviteiten (UBI's) en de bekende bodemverontreinigingen in beeld gebracht, het zgn. landsdekkend beeld (LDB, 2004). De potentiële verontreinigingen vormen het zgn. HistorischBodemBestand (HBB). Deze gegevens vormen de basis voor de werkvoorraad van de provincie. Afhankelijk van de score van de UBI behoort een locatie tot de werkvoorraad (potentiële)bodemverontreiniging die voor 2030 gesaneerd danwel beheerst moet zijn of de spoedeisende werkvoorraad die voor 2015 gesaneerd danwel beheerst moet zijn. Ook voor het bewaken van de voortgang van de bodemsaneringsoperatie van de locaties waar de provincie bevoegd gezag is en de eigen werkprocessen maakt de provincie gebruik van het BIS.

**Het Wbb-traject / vervolg Wbb**

(potentiële)bodemverontreinigingslocaties doorlopen een zgn. Wbb-traject van onderzoek en sanering totdat de locatie niet meer tot de werkvoorraad van de provincie behoort. De locatie is dan voldoende onderzocht of gesaneerd. Indien op de locatie na sanering nog een restverontreiniging achter blijft (bijv. indien een verontreiniging wordt afgedekt met een verharding of leeflaag) dan is sprake van nazorg. Nazorgmaatregelen worden vastgelegd en gecontroleerd. In dit rapport wordt per locatie aangegeven in welke fase van het Wbb-traject een locatie zich bevindt (Vervolg Wbb-traject):

**Wbb traject starten (Wbb-vervolg=Uitvoeren historisch onderzoek)**

De locatie behoort op basis van vooronderzoek of vanuit het HBB tot de werkvoorraad van de provincie maar er is nog geen (historisch)onderzoek uitgevoerd. Op enig moment zal onderzoek plaats moeten vinden.

**Bodemonderzoek uitvoeren (Wbb-vervolg=Uitvoeren (aanvullend) OO, NO)**

Vooronderzoek of historisch onderzoek geeft aanleiding om bodemonderzoek te doen. Daarbij kan sprake zijn van verkennend of nader onderzoek.

**Saneringsonderzoek uitvoeren (Wbb-vervolg=Uitvoeren (aanvullend) SO)**

Op basis van nader onderzoek is bepaald dat gesaneerd moet worden. Het saneringsonderzoek is gericht op de inventarisatie van de mogelijke wijzen van sanering en zal uitmondend in een keuze van de wijze van sanering

**Saneringsplan opstellen (Wbb-vervolg= Opstellen/uitvoeren (aanvullend) SP)**

Als op is vastgesteld dan sanering moet worden uitgevoerd dient een saneringsplan opgesteld te worden. Het saneringsplan wordt door het bevoegd gezag beschikt. In de beschikking op het saneringsplan kan het bevoegd gezag nadere eisen stellen aan de sanering. De saneerder voert de sanering uit overeenkomstig het door het bevoegd gezag goedgekeurde saneringsplan en de voorschriften die zij aan de instemming hebben verbonden.

**Sanering en/of evaluatie uitvoeren (Wbb-vervolg=start sanering of uitvoeren (aanvullende) evaluatie)**

Als het bevoegd gezag heeft ingestemd met het saneringsplan kan de sanering worden uitgevoerd. Na afronding van de sanering stelt de saneerder een evaluatierapport op. Op basis van het evaluatierapport zal het bevoegd gezag beoordelen of een sanering voldoende is uitgevoerd. Voldoende gesaneerde locatie behoren daarmee niet meer tot de werkvoorraad van de provincie.

**Zorgmaatregelen uitvoeren (Wbb-vervolg=uitvoeren tijdelijke beveiliging, actieve nazorg, monitoring en registratie restverontreiniging)**

Na sanering kan sprake zijn van restverontreiniging (bijv. indien sprake is van een afdeklaag als saneringsmaatregel). Deze maatregelen kunnen bestaan uit beperkingen in het gebruik van de locatie of het voorkomen blootstelling aan of

**verspreiding van de restverontreiniging. Gesaneerd (Wbb-vervolg=voldoende gesaneerd)**

Indien een sanering is uitgevoerd wordt doo het bevoegd gezag het evaluatierapport beoordeeld. Indien met een beschikking wordt ingestemd met de uitgevoerde sanering (aan de saneringsdoelstelling is voldaan) behoort de locatie niet meer tot de werkvoorraad van de provincie. Wel kan nog sprake zijn van nazorg zoals bijvoorbeeld het in stand houden van een afdeklaag of het verplicht melden van gewijzigd gebruik.

**Geen werkvoorraad (meer) (Wbb-vervolg=voldoende onderzocht of leeg)**

De locatie behoort op basis van de UBI score niet tot de werkvoorraad of is voldoende onderzocht of er is geen aanleiding tot onderzoek maar wel bodeminformatie beschikbaar.

Toelichting op de gerapporteerde informatie

#### Locatie

Algemene gegevens waaronder de locatie in het BIS bekend is. Daarnaast wordt aangegeven of de locatie betrekking heeft op een verontreiniging die na 1 januari 1987 is ontstaan (een zorgplicht geval dat onmiddellijk ongedaan gemaakt moet worden/zijn).

#### Status

In de wet bodembescherming wordt onderscheid gemaakt tussen ernstige en niet ernstige verontreinigingen. Op basis daarvan wordt bepaald of een locatie door het bevoegd gezag wordt opgepakt. Voordat het bevoegd gezag hierover in een beschikking een uitspraak doet wordt de beoordeling op basis van historisch- en/of verkennend onderzoek vastgelegd (beoordeling). Indien er een uitspraak is van het bevoegd gezag dan wordt dat vermeld bij het veld 'Beschikking'.

#### Sanering

In een saneringsplan wordt aangegeven hoe de sanering wordt uitgevoerd. Dit kan in fasen gebeuren of in delen van de verontreiniging. Indien het bevoegd gezag een termijn heeft afgegeven voor het starten van de sanering dan wordt dat hier vermeld. Door het beoordelen van een evaluatierapport van de sanering wordt tevens de einddatum van de sanering bepaald.

#### Uitgevoerde onderzoeken

Een lijst van rapporten die betrekking hebben op de locatie. Deze rapporten worden in het geval van ernstige verontreiniging beoordeeld door het bevoegd gezag Wbb (provincie). Door uitwisseling van gegevens met gemeenten worden ook rapporten vermeld die in het bezit zijn van de betreffende gemeente maar die niet bij de provincie aanwezig zijn.

#### (mogelijk) Verontreinigende activiteiten

Dit is een overzicht van potentieel verontreinigende (bedrijfs)activiteiten die op de locatie (mogelijk) zijn uitgevoerd, worden vermoed (HBB) en/of zijn onderzocht. Met 'vervallen' wordt aangegeven of een activiteit werkelijk op de locatie heeft plaatsgevonden. Met 'Benoemd' wordt aangegeven of deze activiteit ook in de bodemonderzoeken zijn benoemd. Vervolgens wordt aangegeven of er een verontreiniging veroorzaakt door deze activiteit aanwezig is.

#### Geconstateerde Verontreinigingen

Indien verontreinigingen in de grond of het grondwater zijn aangetroffen wordt in deze tabel aangegeven in welke mate overschrijding van de normen heeft plaatsgevonden. Tevens wordt vermeld welke omvang de verontreiniging heeft en op welke diepte deze zit.

#### Besluiten

Op basis van de aangeleverde rapporten doet het bevoegd gezag uitspraak over de mate van verontreiniging (ernst), de spoedeisendheid van saneren (spoed), te nemen maatregelen voor, na en

tijdens sanering, saneringsplannen en de uitvoering van de sanering (evaluatie). In dit overzicht worden de door de provincie genomen besluiten vermeld.

*Saneringscontouren*

Indien sprake is van sanering in delen of fasen dan worden meerdere contouren vermeld. Per fase of deel wordt aangegeven welke saneringsvariant voor de boven- of ondergrond uiteindelijk is uitgevoerd.

*Zorgmaatregelen*

Indien na sanering nog verontreiniging is achtergebleven zullen maatregelen worden genomen om blootstelling aan of verspreiding van de restverontreiniging te voorkomen. Deze maatregelen worden in het BIS geregistreerd. Het bevoegd gezag houdt toezicht op het in stand houden van deze maatregelen.

[Show the Debugger Trace Report](#)



## BIJLAGE D TOPOGRAFISCHE KAARTEN

Historische topografische data 1930

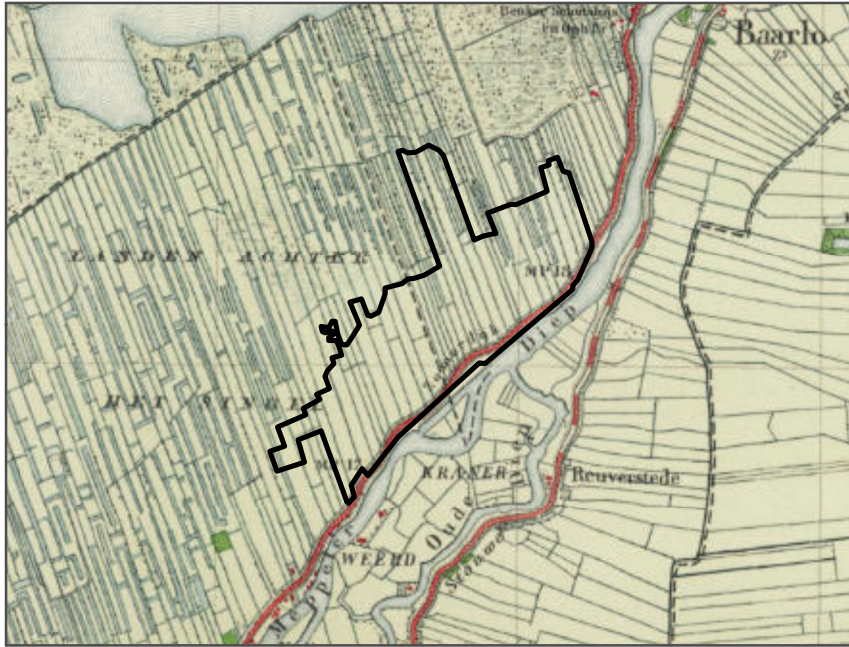

Historische topografische data 1950

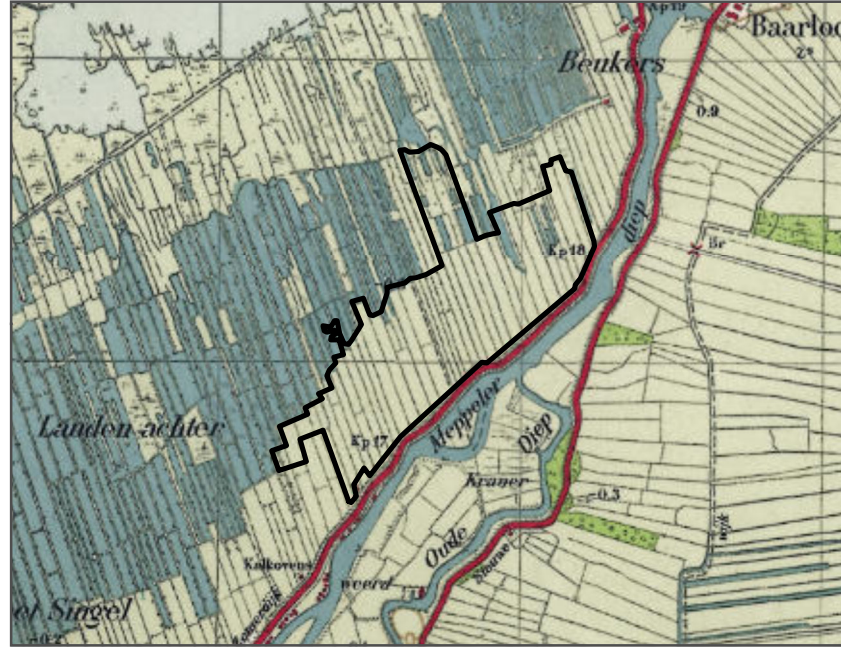

Historische topografische data 1975

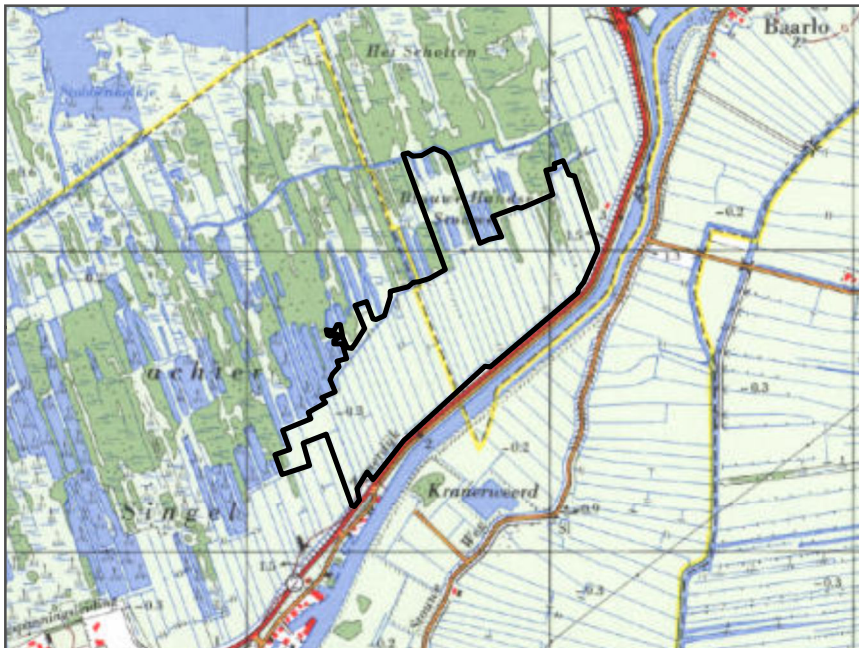

Historische topografische data 1995

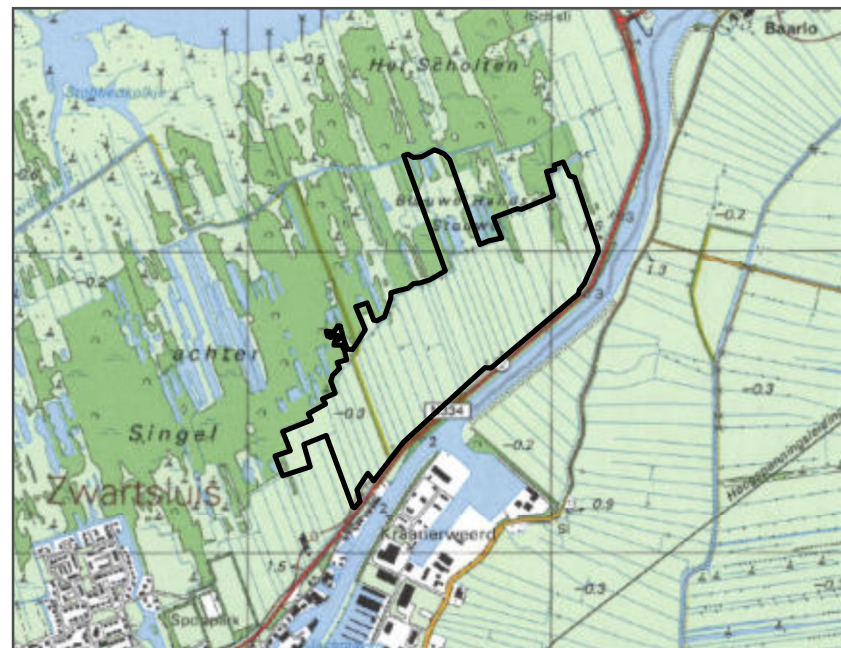

## Wieden fase II

Projectgrenzen  
Zwartsluis, 13a

### Legenda

 Zwartsluis, 13a

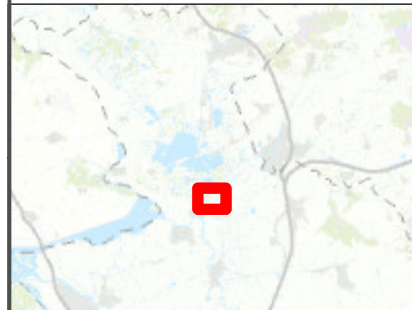

opdrachtgever: Provincie Overijssel

 **ARCADIS** Design & Consultancy  
for natural and built assets

datum: 10-08-2020  
schaal (A4): 1:25,000  
status: draft  
tekenaar: L.Zaharia  
projectleider: Daan Gerritsen  
goedgekeurd: Daan Gerritsen  
GIS bestand: C06061.000026.0170  
PDF bestand: C06061.000026.0170

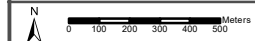

projectnummer: C06061.000026.0170      tekening: 1      versie: 1



Historische topografische data 1930

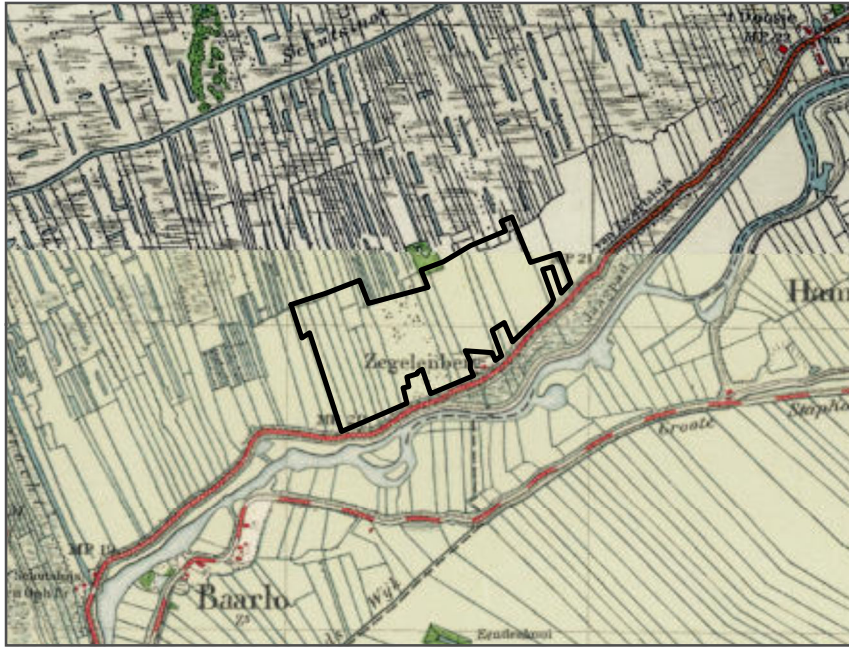

Historische topografische data 1950

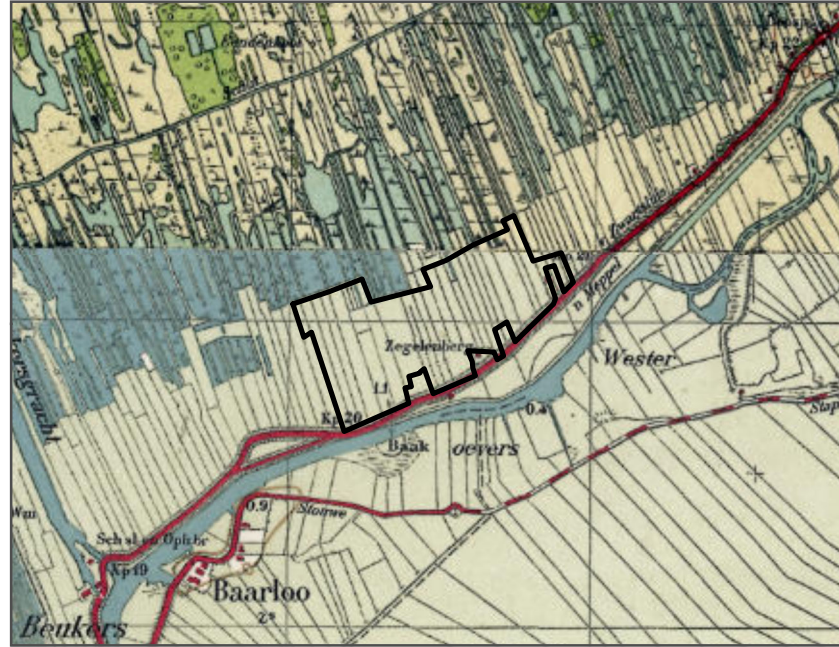

Historische topografische data 1975

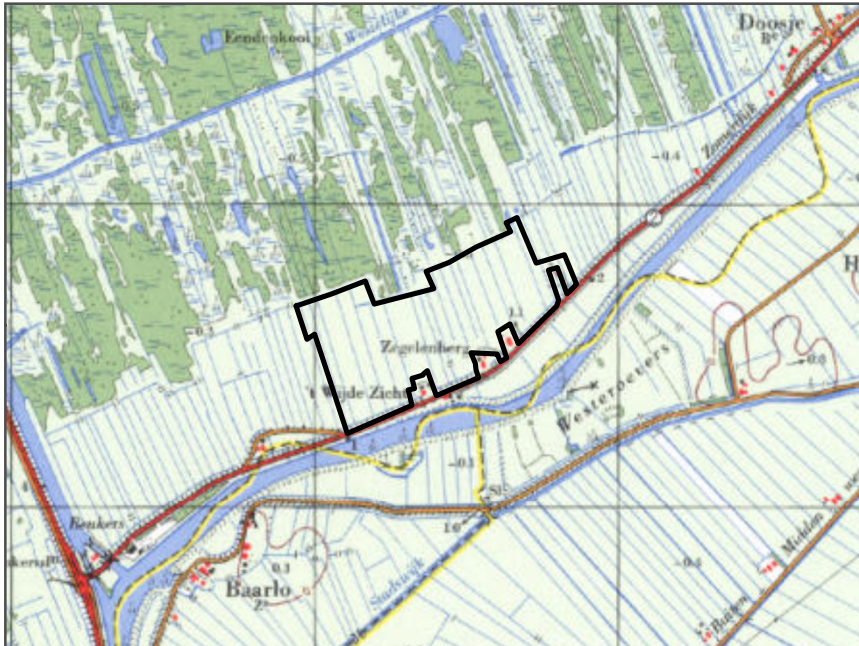

Historische topografische data 1995

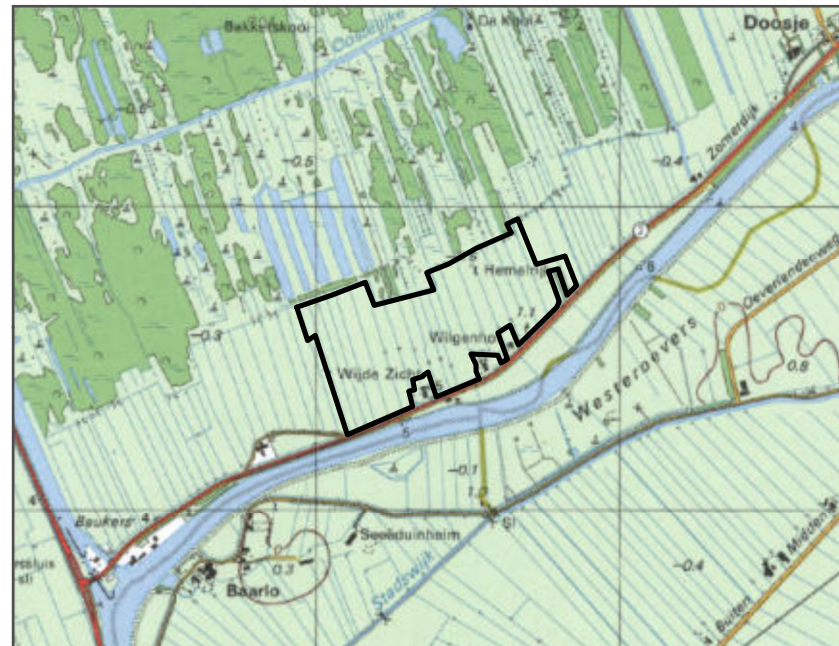

## Wieden fase II

Projectgrenzen  
Beukers, 13b

### Legenda

 Beukers, 13b



opdrachtgever: Provincie Overijssel

**ARCADIS** Design & Consultancy  
for natural and built assets

datum: 10-08-2020  
schaal (A4): 1:25,000  
status: draft  
tekenaar: L.Zaharia  
projectleider: Daan Gerritsen  
goedgekeurd: Daan Gerritsen  
GIS bestand: C06061.000026.0170  
PDF bestand: C06061.000026.0170

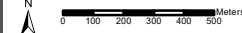
  
projectnummer: C06061.000026.0170    tekening: 1    versie: 1



Historische topografische data 1930

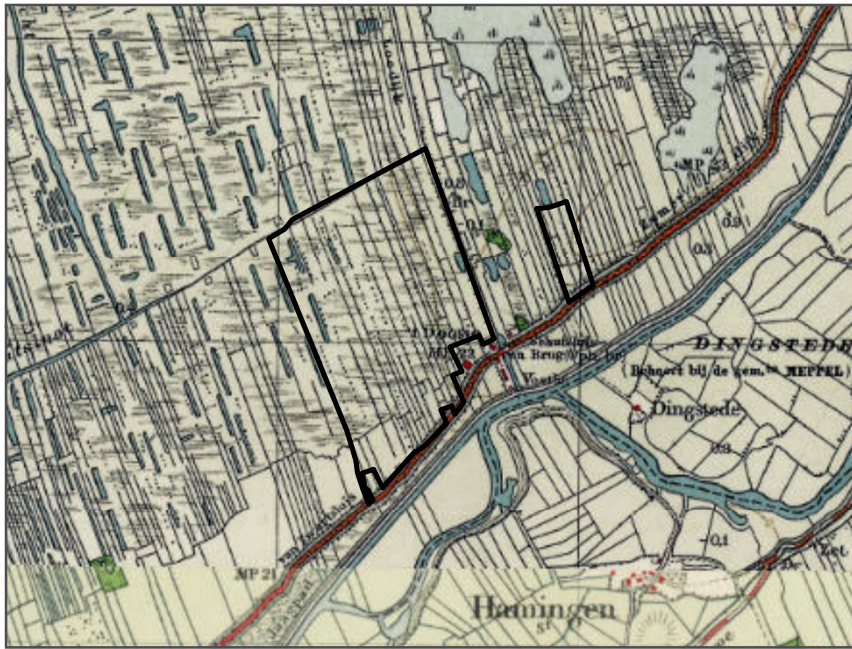

Historische topografische data 1950

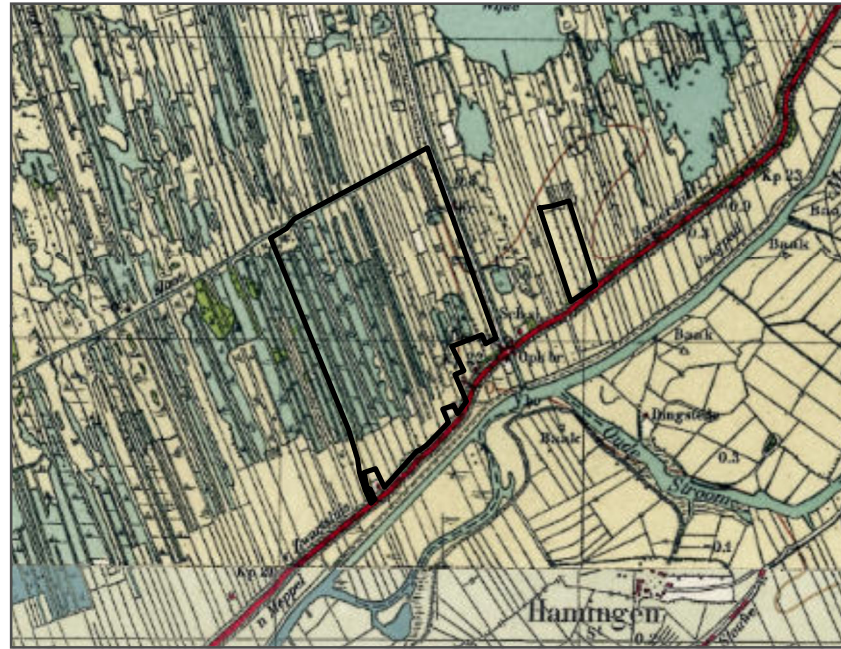

Historische topografische data 1975

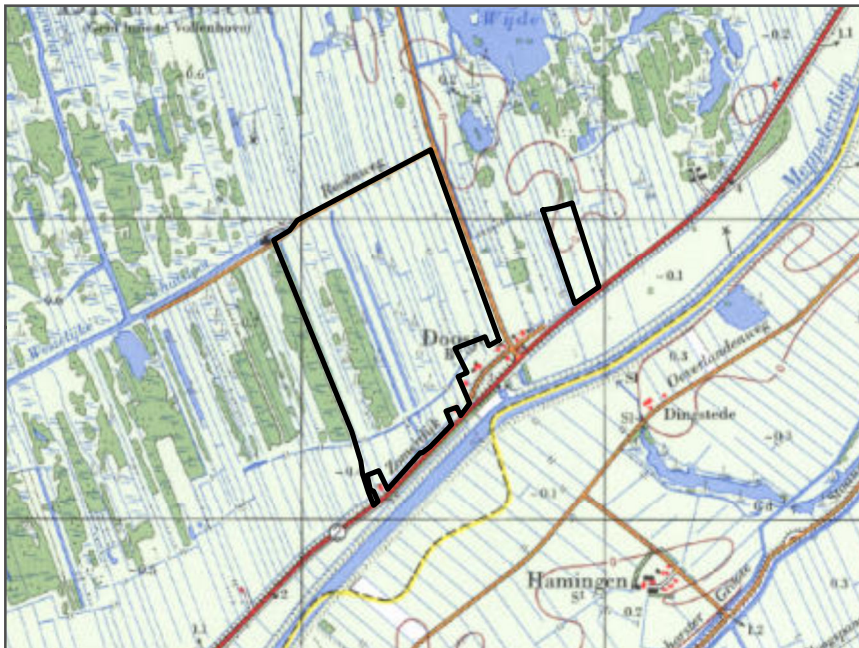

Historische topografische data 1995

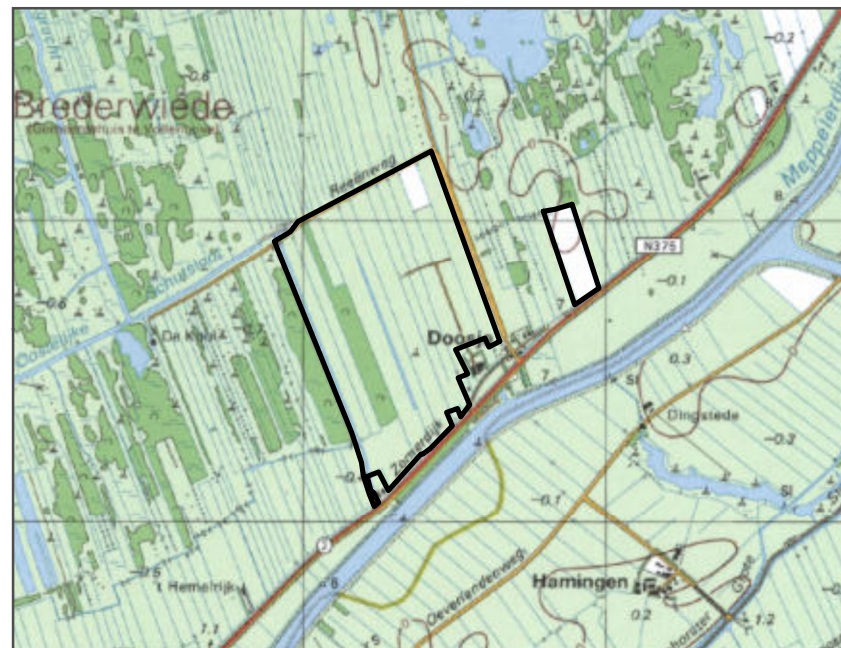

## Wieden fase II

Projectgrenzen  
Doosje, 13c

### Legenda

 Doosje, 13c

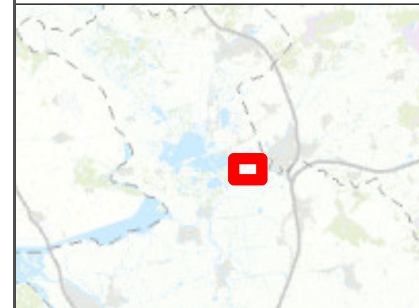

opdrachtgever: Provincie Overijssel

**ARCADIS** Design & Consultancy  
for natural and built assets

datum: 10-08-2020  
 schaal (A4): 1:25,000  
 status: draft  
 tekenaar: L.Zaharia  
 projectleider: Daan Gerritsen  
 goedgekeurd: Daan Gerritsen  
 GIS bestand: C06061.000026.0170  
 PDF bestand: C06061.000026.0170

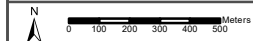

projectnummer: C06061.000026.0170      tekening: 1      versie: 1



Historische topografische data 1930

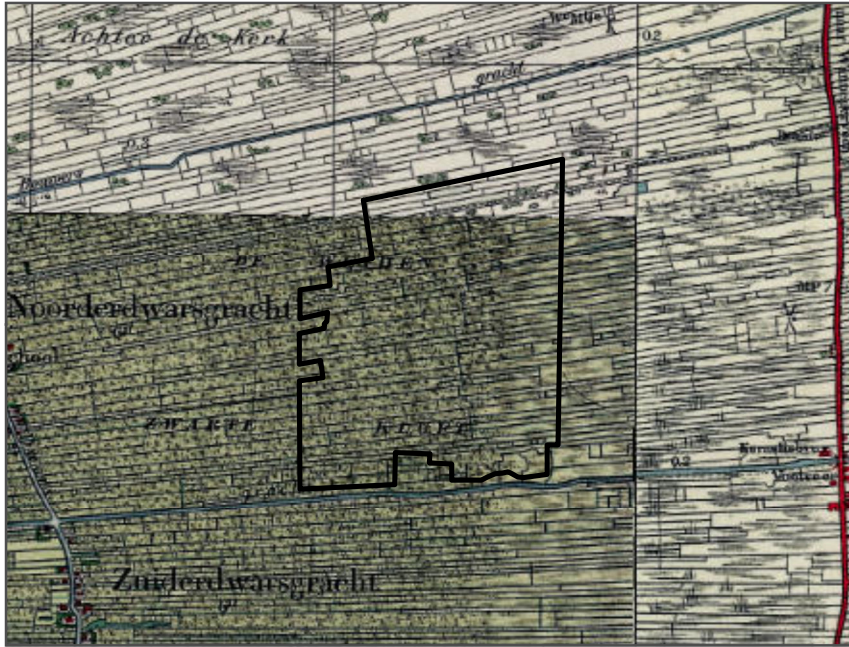

Historische topografische data 1950

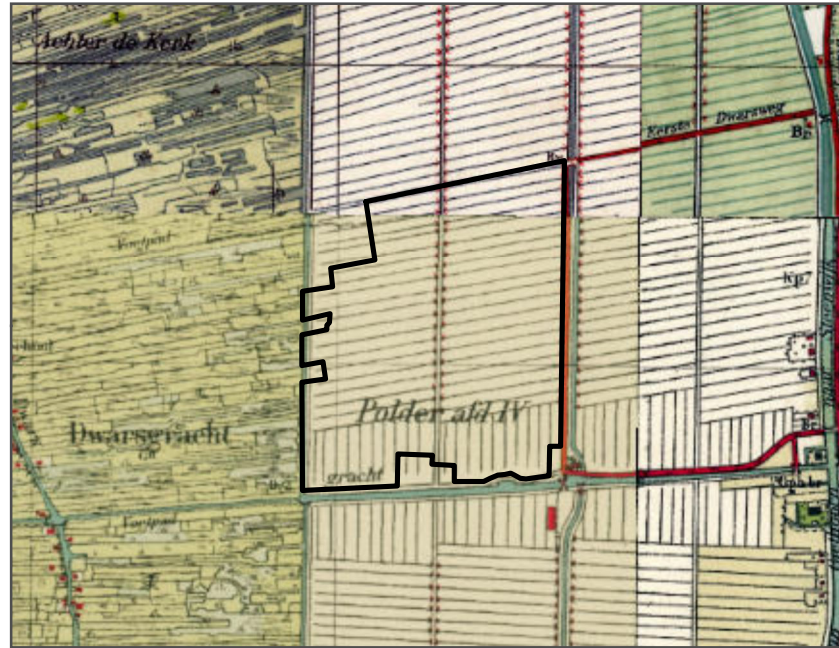

Historische topografische data 1975

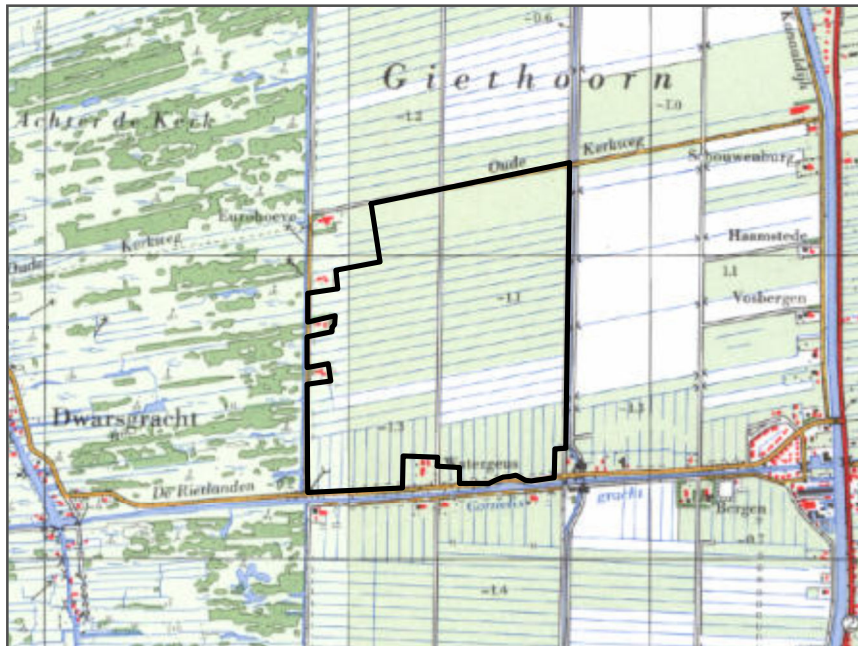

Historische topografische data 1995

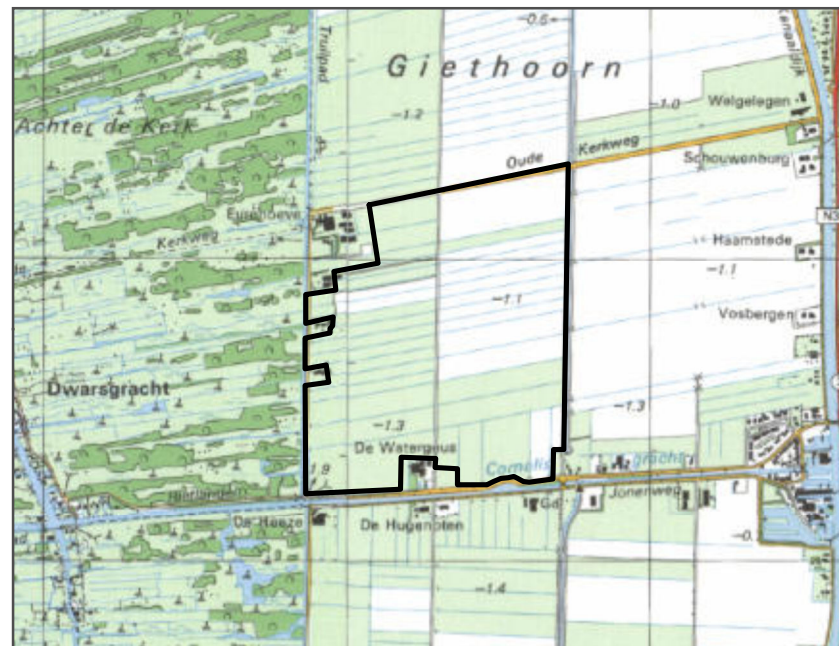

## Wieden fase II

Projectgrenzen  
Polder Giethoorn, 14

### Legenda

 Polder Giethoorn, 14

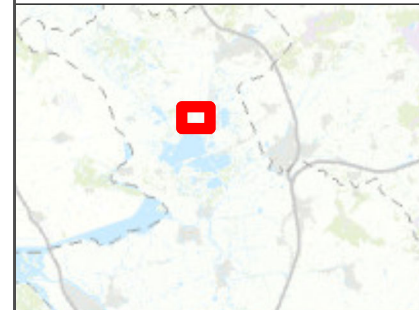

opdrachtgever: Provincie Overijssel

**ARCADIS** Design & Consultancy  
for natural and built assets

datum: 10-08-2020  
schaal (A4): 1:25,000  
status: draft  
tekenaar: L.Zaharia  
projectleider: Daan Gerritsen  
goedgekeurd: Daan Gerritsen  
GIS bestand: C06061.000026.0170  
PDF bestand: C06061.000026.0170

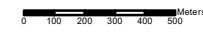
   
projectnummer: C06061.000026.0170      tekening: 1      versie: 1



## BIJLAGE E KAART MET STORTLOCATIES



## BIJLAGE F PFAS BRONNEN



# Inventarisatie potentiële PFAS bronnen Wieden fase II

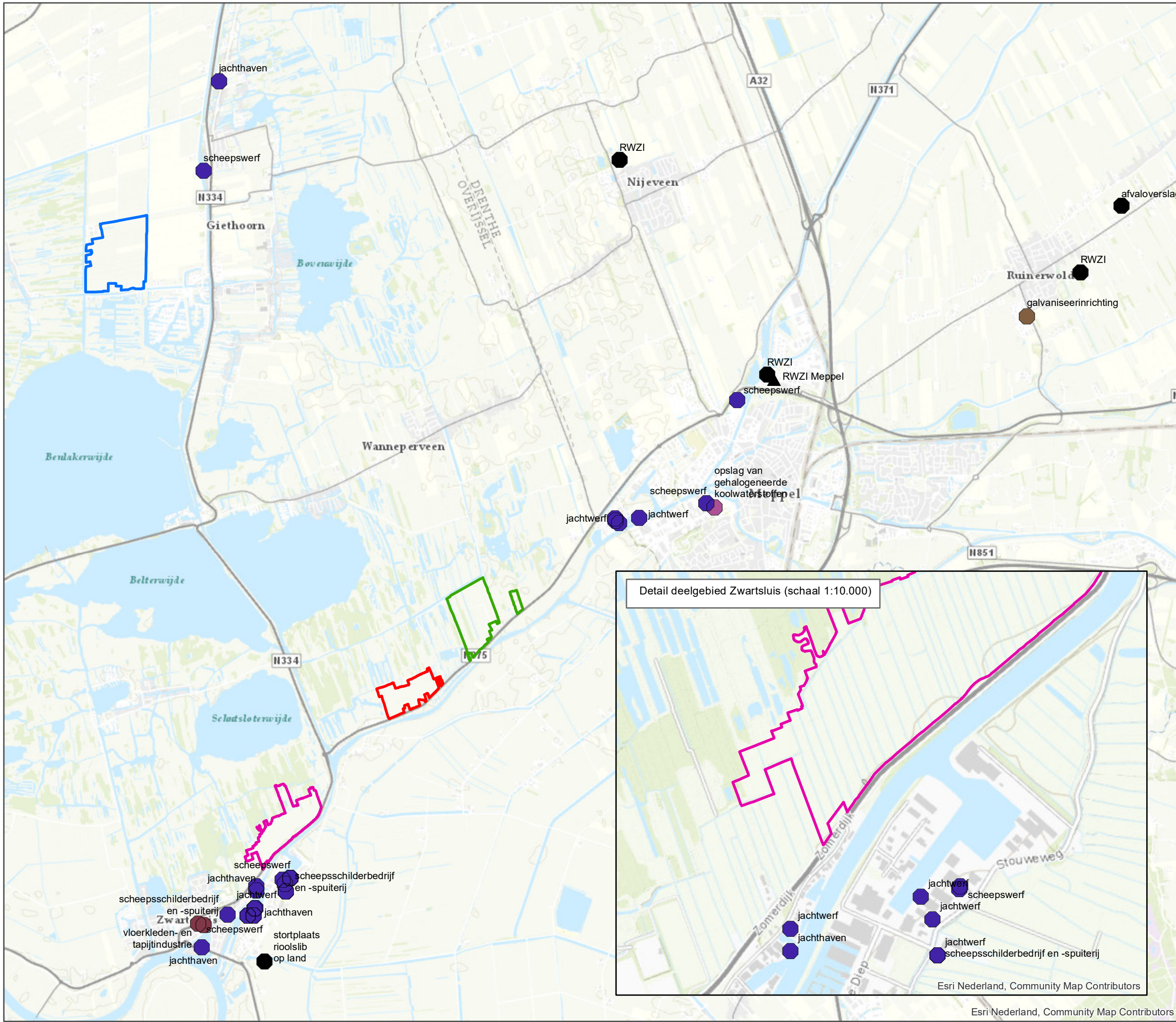

### Legenda

- Vliegveld
- Brandweeroefencentrum
- Locatie grote calamiteit
- RWZI
- Olieterminal
- Potentieel verdacht bedrijf ARCADIS database
- Potentieel verdacht bedrijf uit UBI
- Afval
- Antifouling
- Brandbestrijding
- Chemie
- Defensie
- Fluor als grondstof
- Galvano-industrie
- Gecoate metaalwaren
- Geïmpregneerde textiel
- Lederwaren
- Tapijtindustrie
- Verchromen

### Deelgebied

- Beukers
- Doosje
- Polder Giethoorn
- Zwartsluis

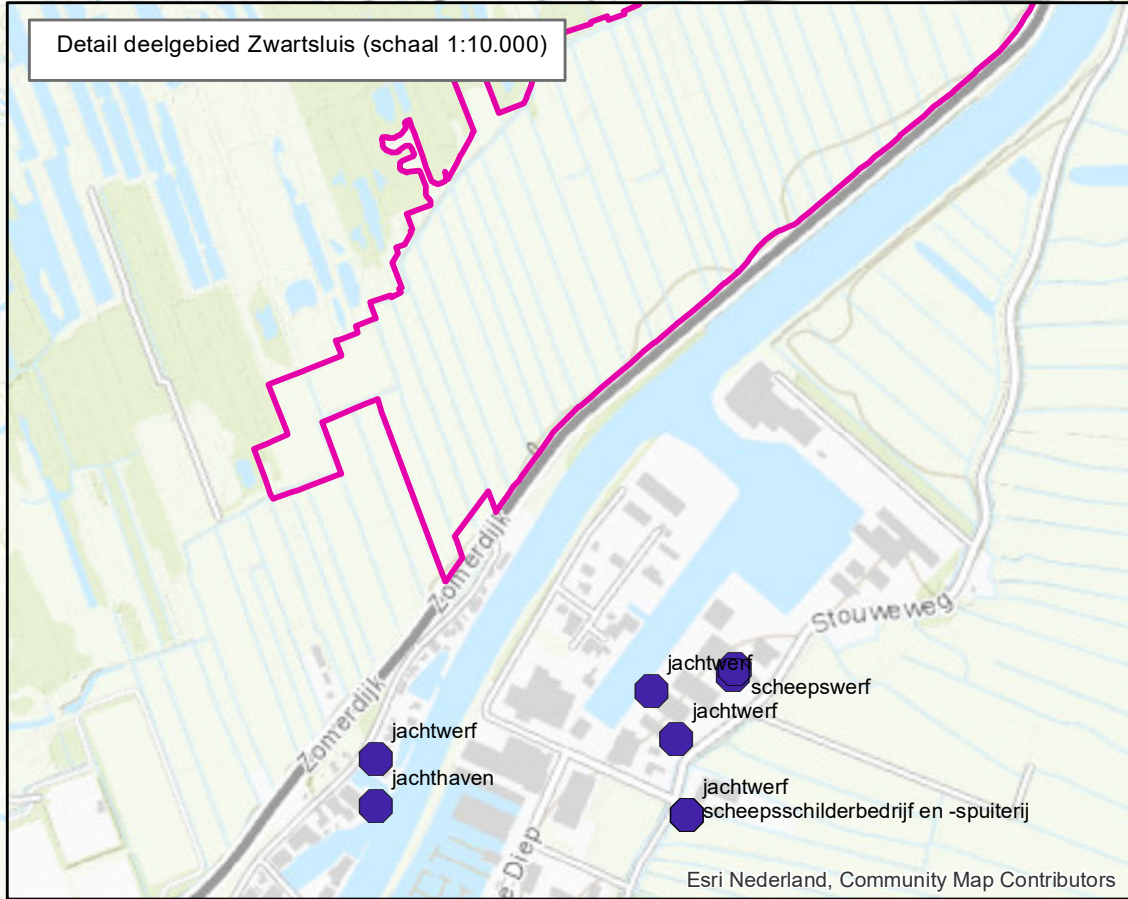

opdrachtgever: Rijkswaterstaat

**ARCADIS** Design & Consultancy for natural and built assets

datum: 11/8/2020 tekenaar: W. Klein Koerkamp  
 schaal (A3): 1:50.000 projectnummer: C06061.000026  
 GIS bestand: \Arcmap\PFAS HO Wieden Fase 2.mxd  
 PDF bestand: \tek\PFAS HO Wieden Fase 2 200811.pdf

0 600 1200 1800 Meters



## COLOFON

VOORONDERZOEK WIEDEN FASE 2  
MILIEUHYGIËNISCHE BODEMKWALITEIT PROJECTGEBIED

### AUTEUR

Daan Gerritsen

### PROJECTNUMMER

C03081.000164.0100/LB

### DATUM

14 oktober 2020

### STATUS

Definitief

### GECONTROLEERD DOOR

Wouter Klein Koerkamp  
Specialist Bodem

### Arcadis Nederland B.V.

Postbus 264  
6800 AG Arnhem  
Nederland  
+31 (0)88 4261 261

[www.arcadis.com](http://www.arcadis.com)