

quick scan flora en fauna

onderzoek naar beschermde natuurwaarden
ten behoeve van ruimtelijke ontwikkelingen

ijzerman advies
ruimtelijke ordening & ecologie

locatie Nederweerdijk 14, Meijel
rapportnummer 2017452

quick scan flora en fauna

locatie Nederweerderdijk 14, Meijel

rapportnummer 2017452

rapportnummer: 2017452
datum: 17 juli 2017
opdrachtgever: Varkensbedrijf BELA BV
uitvoerder: © IJzerman advies
Postbus 6035
5002 AA Tilburg
Tel. 013-5821401
GSM 06-38506432
Mail sander@landschappers.nl
www.ijzermanadvies.com
projectleider: S.J. IJzerman

IJzerman advies is aangesloten bij het [Netwerk Groene Bureaus](#)

Inhoudsopgave

Inleiding	4
Beleidskader	5
Wet natuurbescherming	5
Werkwijze quick scan	6
Veldinspectie	6
Deskstudie	6
Expert judgement	6
Gebiedsbeschrijving	7
Huidige situatie	7
Beschermde natuurwaarden	9
Gebieden	9
Flora	9
Ongewervelden	9
Amfibieën, vissen en reptielen	10
Broedvogels	10
Zoogdieren	10
Advies	12
Bronnen	13

Inleiding

In opdracht van Varkensbedrijf BELA BV heeft IJzerman advies een quick scan flora en fauna uitgevoerd voor de planlocatie Nederweerdijk 14 te Meijel.

De quick scan is uitgevoerd in het kader van toekomstige ruimtelijke ontwikkelingen.

Bij ruimtelijke ingrepen dient in kaart te worden gebracht of actuele beschermde natuurwaarden van de locatie worden bedreigd.

In deze quick scan flora en fauna wordt vooraf een inschatting gemaakt van de effecten die toekomstige ruimtelijke ingrepen op de actuele beschermde natuurwaarden zullen hebben.

De quick scan flora en fauna is een toetsingsinstrument en levert een aantal duidelijke adviezen die betrekking hebben op de te volgen procedures en handelingen (zoals bijvoorbeeld, een aanvullend onderzoek, vergunning, ontheffing of een goedgekeurde gedragscode).

IJzerman advies is aangesloten bij het Netwerk Groene Bureaus en hanteert de door deze brancheorganisatie opgestelde gedragscode.

Beleidskader

Wet natuurbescherming

Op 1 januari 2017 is de nieuwe Wet natuurbescherming ingegaan. Deze wet vervangt 3 bestaande wetten: de Natuurbeschermingswet 1998 (gebiedsbescherming), de Boswet en de Flora- en faunawet (bescherming van soorten).

Met de Wet natuurbescherming komt de bevoegdheid voor het verlenen van ontheffingen en vrijstellingen bij ruimtelijke ingrepen in principe bij de provincies te liggen. Dit is conform het bestuursakkoord natuur waarin is aangegeven dat de decentralisatie van de taken en bevoegdheden op het vlak van de natuurwetgeving haar beslag zal krijgen in de wet natuurbescherming. Provincies nemen hiermee de taak over die tot nu toe werd uitgevoerd door de Rijksdienst voor Ondernemend Nederland (RVO.nl). Daarmee is de provincie bevoegd gezag voor de toetsing van werkzaamheden en activiteiten (hierna genoemd 'handelingen') bij Natura 2000- gebieden (de gebiedsbeschermingsbepalingen) en dier- en plantensoorten (de soortenbeschermingsbepalingen). Alleen bij ruimtelijke ingrepen waarmee grote nationale belangen zijn gemoeid, blijft het Rijk bevoegd gezag.

Ook gemeenten hebben een belangrijke rol bij de uitvoering van de Wet natuurbescherming. Als sprake is van locatie gebonden activiteiten met gevolgen voor wettelijk beschermde dier- en plantensoorten, moet ofwel een natuurtoets deel uitmaken van de procedure bij het verkrijgen van een omgevingsvergunning, ofwel er wordt voorafgaand aan het aanvragen van de omgevingsvergunning apart een ontheffing aangevraagd. In het eerste geval geeft de initiatiefnemer bij de aanvraag omgevingsvergunning aan dat er sprake is van handelingen met gevolgen voor beschermde dieren plantensoorten. Deze werkwijze staat bekend als vrijwillig aanhaken.

Het is aan de gemeente (als bevoegd gezag voor de omgevingsvergunning) om te controleren of de aanvraag voor een omgevingsvergunning volledig is, of dat de aanvrager al apart ontheffing heeft aangevraagd. Essentieel is dat de gemeente toetst of de initiatiefnemer al dan niet terecht heeft aangegeven of de handeling gevolgen heeft voor beschermde soorten. Als een initiatiefnemer vooraf géén aparte ontheffing soortenbescherming heeft aangevraagd, dan moet de natuurtoets aanhaken en kan geen afzonderlijke ontheffing meer worden aangevraagd. Bij aanhaken legt de gemeente de aanvraag voor aan de provincie als het bevoegd gezag voor de natuurtoets. De provincie geeft op grond van de inhoudelijke toetsing al dan niet een Verklaring van geen bedenkingen (Vvgb) af. Overigens geldt dezelfde procedure bij handelingen met gevolgen voor beschermde Natura 2000-gebieden.¹

De Wet natuurbescherming kent een apart beschermingsregime voor soorten van de Vogelrichtlijn, een apart beschermingsregime voor soorten van de Habitatrichtlijn, het Verdrag van Bern en het Verdrag van Bonn en een apart beschermingsregime voor andere soorten, die vanuit nationaal oogpunt beschermd worden. Elk van deze beschermingsregimes kent zijn eigen verbodsbepalingen en vereisten voor vrijstelling of ontheffing van de verboden. Alle vogels, in totaal ruim 700 soorten, zijn (beschermd). Daarnaast worden ongeveer 230 overige Europese en nationale soorten beschermd.

- Om af te mogen wijken van de verbodsbepalingen via een ontheffing of vrijstelling moet aan drie criteria zijn voldaan:
 - Ten eerste mag alleen van de verbodsbepaling afgeweken worden als er geen andere bevredigende oplossing voor de handeling mogelijk is.
 - Ten tweede moet tegenover de afwijking van het verbod een in de wet genoemd belang staan. De wet geeft voor de verschillende beschermingsregimes aan wat die belangen zijn zoals volksgezondheid of openbare veiligheid.
 - Tenslotte mag de ingreep geen afbreuk doen aan de staat van instandhouding van de soort.

¹

http://www.natuurindegemeente.nl/aandeslagmetdenatuurwet/wp-content/uploads/2016/12/Soortenbescherming_bij_ruimtelijke_ingrepen_1.3_15122016.pdf

Als aan deze drie vereisten voldaan is, kan een ontheffing worden verleend. Voor een aantal handelingen zijn bovendien vrijstellingen mogelijk, bijvoorbeeld in de vorm van een provinciale verordening of een gedragscode.

Werkwijze quick scan

De quick scan flora en fauna is een oriënterend onderzoek naar de actuele beschermde natuurwaarden van een locatie in relatie tot de geplande ingrepen. De quick scan flora en fauna is een momentopname in tegenstelling tot een volledig ecologisch onderzoek dat uitgebreider is wat betreft omvang en tijdsduur.

Een volledig ecologisch onderzoek bestaat uit soortgerichte, uitgebreide inventarisaties, die meestal in diverse opnamerondes en volgens standaardmethodes worden uitgevoerd.

De quick scan flora en fauna bestaat uit een veldinspectie, een deskstudie en een beoordeling op basis van expert judgement. Bij ruimtelijke ontwikkelingen is de quick scan een veelgebruikt instrument dat inzicht geeft in de consequenties van de ingrepen ten aanzien van de natuurwetgeving.

Veldinspectie

De veldinspectie heeft plaats gevonden op 6 juli 2017. Hierbij werd de ecologische potentie van de locatie in relatie met het mogelijk voorkomen van beschermde soorten (ook in de directe omgeving) onderzocht. Er is gezocht naar sporen van zoogdieren en vogels (uitwerpselen, nesten, holen, haren, veren, krabsporen en pootafdrukken). De bebouwing is daarbij zowel binnen als buiten uitvoerig geïnspecteerd. Daarnaast is er gezocht naar plantenresten of beginnende vegetaties.

Deskstudie

De deskstudie richt zich op bekende verspreidingsgegevens en ruimtelijke plannen (lokaal, provinciaal, nationaal en Europees) die relevant zijn voor deze locatie.

Expert judgement

Op basis van expert judgement wordt een uitspraak gedaan over de actuele beschermde natuurwaarden van de locatie in relatie tot geplande ontwikkelingen. Voor de expert judgement kan gebruik worden gemaakt van een netwerk van specialisten.

Als de deskstudie en de veldinspectie onvoldoende houvast bieden om tot een onderbouwde beoordeling te komen, zal worden aangegeven dat aanvullend onderzoek noodzakelijk is om de effecten op de aanwezige natuurwaarden te kunnen beoordelen.

Gebiedsbeschrijving

Huidige situatie

Het plangebied is gelegen aan Nederweerdijk 14 te Meijel.

Het betreft een agrarische bedrijfsruimte met woonhuis en diverse stallen en bijgebouwen.

Watervoerende structuren ontbreken op de planlocatie zelf. De te slopen stallen midden op de planlocatie staan enkele maanden leeg. Voorheen waren deze in gebruik als varkensstallen.

De stallen bevatten geen spouwmuren en hebben een dak van asbestplaten.

Alle ruimtes waren zowel aan binnen- als buitenzijde goed visueel te inspecteren. De te slopen bebouwing bevat geen verborgen tussenruimtes of spouwopeningen. De verlaagde plafonds waren verwijderd waardoor er geen verborgen zolderruimtes zijn.

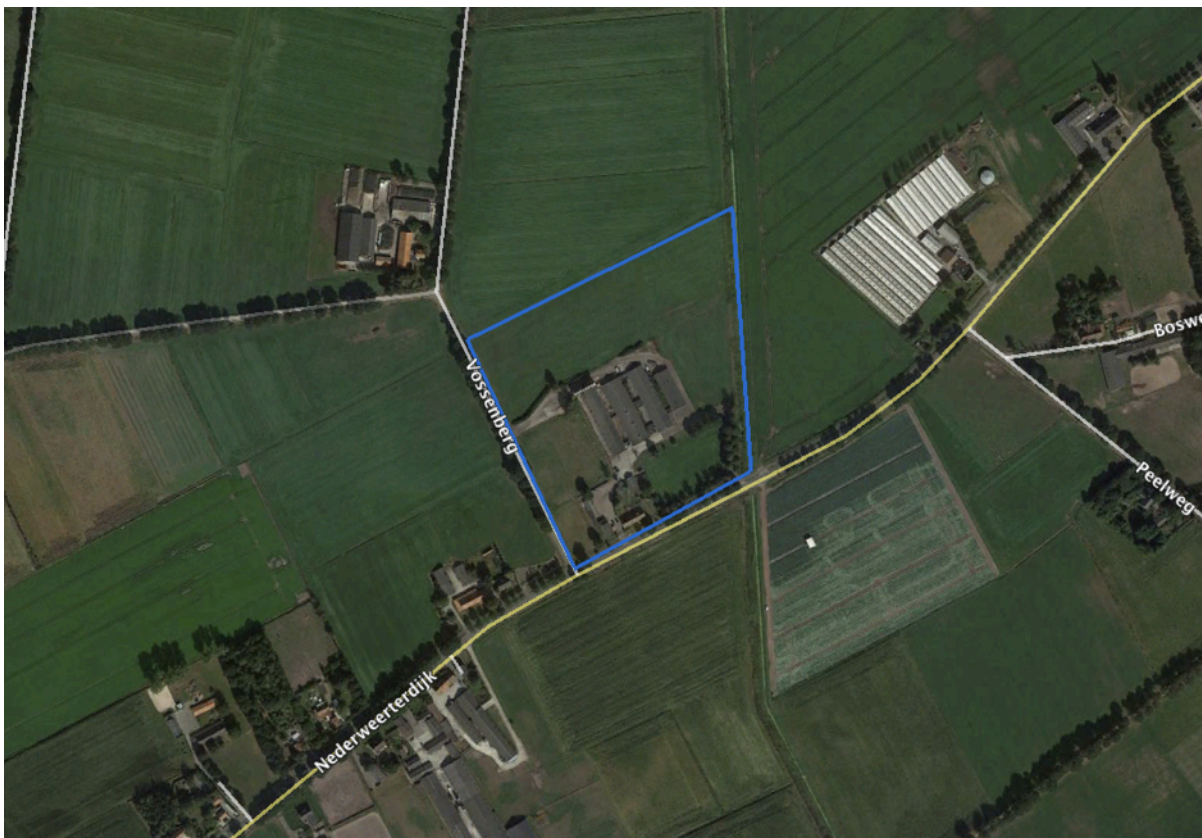

Afbeelding 1: ligging plangebied (bron: Google Earth)



Beschermde natuurwaarden

Gebieden

Het Natura 2000 gebied De Grootte Peel is gelegen binnen een straal van 3 kilometer vanaf de planlocatie. De effecten op aanwezige habitattypen en soorten worden in deze quick scan niet meegenomen, maar komen in een bijgevoegd document aan bod.

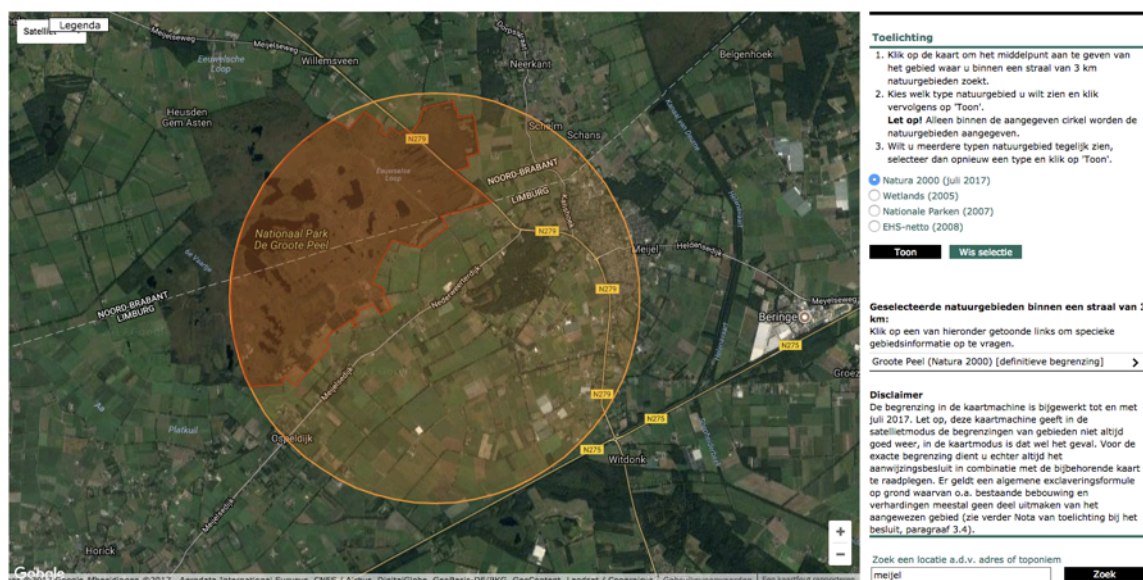

Afbeelding 3: ligging plangebied tov Natura-2000 gebieden (rood) (bron: symbiosys)

Flora

Bij de veldinspectie is het plangebied onderzocht door een ervaren vegetatiekundige, op het voorkomen van beschermde en strikt beschermde soorten of resten hiervan. Op en langs de randen van het perceel zijn enkel algemene soorten zoals grote brandnetel en braam en geen minder algemene of strikt beschermde soorten aangetroffen. Het plangebied is met nadruk geïnspecteerd op potentiële groeiplaatsen voor strikt beschermde soorten.

Vanuit de deskstudie komen geen aanwijzingen naar voren dat in het plangebied mogelijk strikt beschermde soorten voorkomen.

Deze soorten of hun groeiplaatsen zijn niet aangetroffen in het plangebied en worden hier ook niet verwacht.

Ongewervelden

Strikt beschermde ongewervelden, zoals bepaalde vlinders, libellen, kevers en mieren, zijn niet aangetroffen op de planlocatie. De locatie bevat geen waterstructuren met ontwikkelde oevervegetaties of arme- of matig-voedselrijke vegetaties. Strikt beschermde soorten zijn vaak zeer specifiek in hun biotoopkeuze en afhankelijk van de aanwezigheid van (vaak zeldzame en kwetsbare) waardplanten of vegetaties. Op de planlocatie ontbreken deze omstandigheden, waardoor ook geschikte biotopen voor deze strikt beschermde ongewervelden ontbreken.

Op basis van de aanwezige verspreidingsgegevens voor strikt beschermde soorten en de aangetroffen omstandigheden kan worden geconcludeerd dat er geen strikt beschermde soorten voorkomen.

Amfibieën, vissen en reptielen

Potentiële geschikte water- en oeverstructuren voor strikt beschermde soorten ontbreken op de planlocatie zelf. Strikt beschermde of minder algemene reptielen, amfibieën- of vissoorten zullen hierdoor geen gebruik maken van het plangebied als voortplantingsgebied. De ontwikkeling is landgebonden en er zullen geen waterstructuren worden aangetast.

In theorie is het mogelijk dat er in het plangebied enkele algemene amfibieënsoorten, zoals bruine kikker of gewone pad in landfase voorkomen. Hoewel deze soorten beschermd zijn, worden zij niet bedreigd in hun voorkomen en staan vermeld in tabel 1 van de toelichting tabellen soorten Flora-en faunawet. Hiervoor geldt een vrijstelling op bij ruimtelijke ontwikkelingen. Aan deze vrijstelling zijn verder geen eisen verbonden.

Het is echter wel noodzakelijk om voldoende zorg te dragen voor de aanwezige individuen en al het redelijkerwijs mogelijke dient gedaan te worden om het doden van individuen te voorkomen.

Op de planlocatie zijn geen minder algemene (tabel 2) of strikt (tabel 3) beschermde soorten aangetroffen.

Broedvogels

Alle bewoonde nesten in het broedseizoen zijn beschermd. U dient daarom gedurende de sloopwerkzaamheden rekening te houden met het broedseizoen van vogels. Overtreding van verbodsbepalingen ten aanzien van vogels wordt voorkomen door de werkzaamheden buiten het broedseizoen uit te voeren. Er wordt geen standaardperiode gehanteerd voor het broedseizoen.

Van belang is of een broedgeval aanwezig is, ongeacht de periode. Indien de werkzaamheden uitgevoerd worden op het moment dat er geen broedgevallen (meer) aanwezig zijn, is overtreding van de wet niet aan de orde.

Er is met nadruk gezocht naar sporen die duiden op de aanwezigheid van nestlocaties van uilen, roofvogels, zwaluwen en huismussen. De mogelijk te slopen bebouwing was goed en volledig te inspecteren en is uitvoerig gecontroleerd op sporen die duiden op de aanwezigheid van nesten. Deze zijn niet aangetroffen.

Ter voorkoming van het verstoren van broedende vogels wordt aangeraden eventuele kapwerkzaamheden tussen half juli en half maart (buiten het broedseizoen) te verrichten. Het verstoren van broedende vogels is verboden conform de Flora- en faunawet. Voor het verstoren van broedende vogels wordt geen ontheffing verleend.

Zoogdieren

Het is mogelijk dat er een enkel individu van een beschermde soort op de locaties kan worden aangetroffen, zoals egel, bunzing, mol, konijn, veldmuis en spitsmuizen. Deze soorten zijn weliswaar beschermd middels de Flora- en faunawet, maar worden aangeduid als algemene soorten (AMvB artikel 75, tabel 1), waarvoor in het kader van ruimtelijke ontwikkelingen geen ontheffing meer hoeft te worden aangevraagd. Het is echter wel noodzakelijk om voldoende zorg te dragen voor de aanwezige individuen en al het redelijkerwijs mogelijke dient gedaan te worden om het doden van individuen te voorkomen. Hierbij valt te denken aan het uitvoeren van de meest versturende werkzaamheden in de maanden september en oktober.

Alle soorten vleermuizen vallen onder de groep streng beschermde soorten. Voor vleermuizen geldt géén vrijstelling of ontheffingsverlening meer indien het puur gaat om een ruimtelijke ontwikkeling en inrichting.

Een ontheffing voor soorten van tabel 3 kan alleen nog maar worden verleend wanneer:

1. Er geen andere bevredigende oplossing bestaat;

2. Er sprake is van dwingende redenen van groot openbaar belang, met inbegrip van redenen van sociale of economische aard, en voor het milieu gunstige effecten;
3. Er geen afbreuk wordt gedaan aan een gunstige staat van instandhouding van de soort.

De bebouwing is onderzocht op sporen en potentieel bruikbare ruimtes. Alle tussenruimtes waren goed toegankelijk en te onderzoeken op sporen en bruikbaarheid. De bebouwing was zeer open en er was tocht aanwezig. In de bebouwing zijn geen sporen of tussenruimtes aangetroffen die afkomstig of potentieel geschikt zouden kunnen zijn voor vleermuizen.

Geschikte invliegopeningen en sporen van aanwezigheid ontbreken op de bomen in het tuin gedeelte, waardoor verblijfslocaties voor boombewonende vleermuizen (winter-, kraam-, zomer- en paarverblijven) worden uitgesloten.

Foeragerende vleermuizen in de omgeving van het plangebied zijn zeker niet ongewoon. In de omgeving kunnen algemene soorten zoals gewone dwergvleermuis (*Pipistrellus pipistrellus*) en laatvlieger (*Eptesicus serotinus*) voorkomen. Deze dieren zijn cultuurvolgers en maken vaak gebruik van lijnvormige groen- en bebouwingsstructuren en straatverlichting.

De geplande ontwikkeling heeft door gebrek aan geschikte verblijfslocaties of het ontbreken van een gebruiksfunctie (foerageergebied of vliegroute) geen negatieve effecten op lokale populaties vleermuizen.

Advies

- Algemeen voorkomende soorten kunnen mogelijkserwijs worden aangetroffen. Hiervoor hoeft in het kader van ruimtelijke ontwikkelingen geen ontheffing meer te worden aangevraagd. Het voorkomen van deze soorten wordt door de geplande ontwikkelingen niet in gevaar gebracht. Het is echter wel noodzakelijk om voldoende zorg te dragen voor de aanwezige individuen en al het redelijkerwijs mogelijke dient gedaan te worden om het doden van individuen te voorkomen. Hierbij valt te denken aan het uitvoeren van de meest verstorende werkzaamheden in de maanden september en oktober.
- Voor overige strikt beschermde soorten is nader onderzoek niet noodzakelijk door het ontbreken van geschikte biotopen.
- Ter voorkoming van het verstoren van broedende vogels wordt aangeraden sloopwerkzaamheden tussen half juli en half maart (buiten het broedseizoen) te verrichten. Het verstoren van broedende vogels is verboden. Voor het verstoren van broedende vogels wordt geen ontheffing verleend. In het broedseizoen kan ook gesloopt worden, alleen dient het dan onder begeleiding van een ter zake kundige² te worden uitgevoerd.

	jan	feb	ma	apr	mei	jun	jul	aug	sep	okt	nov	dec
BV	■		■				■					

Tabel 2 : aandachtskalender Broedvogels (BV). Voorkeursperiode voor werkzaamheden in groen.

² Onder een ter zake kundige wordt verstaan een persoon die :

*Op HBO, dan wel universitair niveau een opleiding heeft genoten met als zwaartepunt (Nederlandse) ecologie en/of

*Als ecooloog werkzaam is voor een ecologisch adviesbureau dat is aangesloten bij het netwerk Groene Bureaus en/of

*Zich aantoonbaar actief inzet op het gebied van de soortenbescherming en is aangesloten bij de daarvoor in Nederland bestaande organisaties (zoals Das en Boom, VZZ, RAVON, Vogelbescherming Nederland, Vlinderstichting, Natuurhistorisch genootschap, KNNV, NJN, IVN, EIS Nederland, FLORON, VOFF, SOVON, etc.)

Bronnen

<http://www.limburg.nl/>

www.vogelbescherming.nl

www.hetInvloket

www.ravon.nl

www.sovon.nl

www.rijksoverheid.nl

Boye, P. et al., *Fledermäuse und Fledermausschutz in Deutschland*, Bundesamt für Naturschutz, Bonn, 1999.

Broekhuizen, S., et al., *Atlas van de Nederlandse Zoogdieren*, KNNV, Utrecht, 1992.

Diepenbeek, A. van, *Veldgids diersporen*, KNNV, Utrecht, 1999.

Diepenbeek, A. van & J. van Delft, *Het waarnemen van amfibieën en reptielen*, RAVON, Nijmegen, 2006.

Diepenbeek, A. van & R. Creemers, *Herkenning amfibieën en reptielen*, RAVON, Nijmegen, 2006.

Dietz, C. et al., *Handbuch der Fledermäuse Europas und Nordwestafrikas*, Kosmos, 2007.

Kapteyn, K., *Vleermuizen in het landschap*, Schuyt & Co, 1995.

Lenders, H.J.R. en C.C.H. Marijnissen, *Waarnemen en herkennen van amfibieën en reptielen in het veld*, Stichting RAVON, Nijmegen, 1993.

Limpens, H., et al., *Atlas van de Nederlandse vleermuizen*, KNNV, Utrecht, 1997.

Mebs, T. et al., *Uilen van Europa*, Tirion, Baarn, 2004.

Meijden, R. van der, *Heukels' Flora van Nederland*, Wolters-Noordhoff, 1996.

Nie, H. de, *Atlas van de Nederlandse Zoetwatervissen*, Media Publishing Int BV, Doetinchem 1996.

Simon, M, et al. *Ecology and Conservation of Bats in Villages and Towns*, Bundesamt für Naturschutz, Bonn, 2004.

Sinsch, U., *Biologie und Ökologie der Kreuzkröte*, Laurenti, 1998.

SOVON Vogelonderzoek Nederland, *Atlas van de Nederlandse broedvogels; verspreiding, aantallen, verandering* - Nederlandse Fauna 5. Naturalis, KNNV Uitgeverij & EIS-Nederland, Leiden, 2002.

Spikmans, F. & J. Kranenbarg, *Herkenning zoetwatervissen*, RAVON, Nijmegen, 2006.

Spikmans, F. & T. de Jong, *Het waarnemen van zoetwatervissen*, RAVON, Nijmegen, 2006.

Stumpel, T en H. Strijbosch, *Veldgids Amfibieën en reptielen*, KNNV, Utrecht, 2006.

Twisk, P., et al., *Zoogdieren van West-Europa*, KNNV, Utrecht, 1994.

Weeda, E.J. et al., *Nederlandse Oecologische Flora*, KNNV, Leiden, 1999.